



GERESA
GERENCIA REGIONAL
DE SALUD LORETO

Rios Amazonas
IQUITOS - PERU
Maravilla Natural del Mundo



SALA SITUACIONAL EPIDEMIOLOGICO DE LORETO, AÑO 2023 (S.E 10) (Del 05 al 11 de marzo 2023)

DIRECCION EJECUTIVA DEL CENTRO DE PREVENCION Y CONTROL-CPC
DIRECCION DE EPIDEMIOLOGIA



Enfermedades Notificadas por Semana Epidemiológica, Región Loreto, Año 2022 – 2023 (SE 01-10)

Nº	DIAGNOSTICO	SEMANA										Total	%	% Acumul.
		1	2	3	4	5	6	7	8	9	10			
1	DENGUE SIN SIGNOS DE ALARMA	255	321	347	284	388	377	408	514	436	382	3712	37.2	37.23
2	MALARIA POR P. VIVAX	414	314	328	272	350	333	305	312	374	157	3159	31.7	68.91
3	LEPTOSPIROSIS	77	100	105	114	136	138	212	326	288	196	1692	17.0	85.88
4	DENGUE CON SIGNOS DE ALARMA	35	39	74	78	55	58	70	107	71	48	635	6.4	92.25
5	MALARIA P. FALCIPARUM	48	53	39	21	36	33	72	57	70	38	467	4.7	96.93
6	OFIDISMO	16	10	11	10	15	7	16	14	9	9	117	1.2	98.10
7	SIFILIS NO ESPECIFICADA	2	1	5	6	3	6	7	3	6		39	0.4	98.50
8	VARICELA SIN COMPLICACIONES	2		2	1	5	9	6	5			30	0.3	98.80
9	HEPATITIS B	4	7	4	1	1		2	2	1	1	23	0.2	99.03
10	LEISHMANIASIS CUTANEA	8	3		4	3	1	2	1	1		23	0.2	99.26
11	INFECCION GONOCOCICA	3	3	2		1	3	2		1	1	16	0.2	99.42
12	DENGUE GRAVE	2	1	1	3			2			1	10	0.1	99.52
13	SIFILIS MATERNA	2		1	2	2	2			1		10	0.1	99.62
14	MALARIA POR P. MALARIAE	3		2	2	3						10	0.1	99.72
15	LEISHMANIASIS MUCOCUTANEA	3	1			1						5	0.1	99.77
16	VARICELA CON OTRAS COMPLICACIONES						3		1			4	0.0	99.81
17	SIFILIS CONGENITA			1				1	1			3	0.0	99.84
18	ENFERMEDAD DE CARRION NO DETERMINADA	1					2					3	0.0	99.87
19	MUERTE MATERNA DIRECTA				1					1		2	0.0	99.89
20	ZIKA									1	1	2	0.0	99.91
21	MUERTE MATERNA INDIRECTA						1			1		2	0.0	99.93
22	INFLUENZA A H1N1										1	1	0.0	99.94
23	ENFERMEDAD DE CARRION AGUDA			1								1	0.0	99.95
24	MENINGITIS MENINGOCOCICA				1							1	0.0	99.96
25	RUBEOLA CONGENITA	1										1	0.0	99.97
26	ESAVI - EVENTO ADVERSO POST VACUNAL						1					1	0.0	99.98
27	FIEBRE DE CHIKUNGUNYA									1		1	0.0	99.99
28	LOXOCELISMO									1		1	0.0	100.00
Total general		876	853	923	800	999	974	1105	1343	1263	835	9971	100.0	

En la SE 10- 2023 se han notificado 29 daños bajo vigilancia, de ellas, 3 representan el **85.87 %** (8,563/9,972), Dengue sin Signos de Alarma (**37.2%**), Malaria Vivax (**31.7%**), Leptospirrosis (**17.0%**), durante el año 2022 en el mismo periodo se notificaron 28 daños, de los cuales Malaria vivax y Dengue fueron predominantes.

Enfermedades Notificadas por Semana Epidemiológica, Región Loreto, S.E. 01-10 - 2023

DIAGNOSTICO	CONFIRMADO	%	PROBABLE	%	SOSPECHOSO	%	Total
DENGUE SIN SIGNOS DE ALARMA	1304	23.42	2408	54.71			3712
MALARIA POR P. VIVAX	3159	56.73					3159
LEPTOSPIROSIS	62	1.11	1630	37.04			1692
DENGUE CON SIGNOS DE ALARMA	313	5.62	322	7.32			635
MALARIA P. FALCIPARUM	467	8.39					467
OFIDISMO	117	2.10					117
SIFILIS NO ESPECIFICADA	35	0.63	4	0.09			39
VARICELA SIN COMPLICACIONES	30	0.54					30
HEPATITIS B	8	0.14	15	0.34			23
LEISHMANIASIS CUTANEA	15	0.27	8	0.18			23
INFECCION GONOCOCICA	15	0.27	1	0.02			16
DENGUE GRAVE	7	0.13	3	0.07			10
SIFILIS MATERNA	8	0.14	2	0.05			10
MALARIA POR P. MALARIAE	10	0.18					10
LEISHMANIASIS MUCOCUTANEA	3	0.05	2	0.05			5
VARICELA CON OTRAS COMPLICACIONES	4	0.07					4
SIFILIS CONGENITA	3	0.05					3
ENFERMEDAD DE CARRION NO DETERMINADA			3	0.07			3
MUERTE MATERNA DIRECTA	2	0.04					2
ZIKA					2	100.00	2
MUERTE MATERNA INDIRECTA	2	0.04					2
INFLUENZA A H1N1	1	0.02					1
ENFERMEDAD DE CARRION AGUDA			1	0.02			1
MENINGITIS MENINGOCOCICA	1	0.02					1
RUBEOLA CONGENITA			1	0.02			1
INFECCION POR VIH	1	0.02					1
FIEBRE DE CHIKUNGUNYA			1	0.02			1
LOXOCELISMO	1	0.02					1
Total general	5568	100.00	4401	100.00	2	100.00	9971

Hasta la SE 10- 2023 el **55.84%** (5,568 casos) son Confirmados con predominio de Malaria Vivax y el **44.14%** (4,401 casos) son daños notificados como Probables, de estos los casos de dengue representa el 54.71%.



GOBIERNO REGIONAL DE LORETO

MALARIA

CANAL ENDÉMICO DE MALARIA EN LA REGIÓN LORETO. AÑOS 2022 (1-52) - 2023 (SE 10)

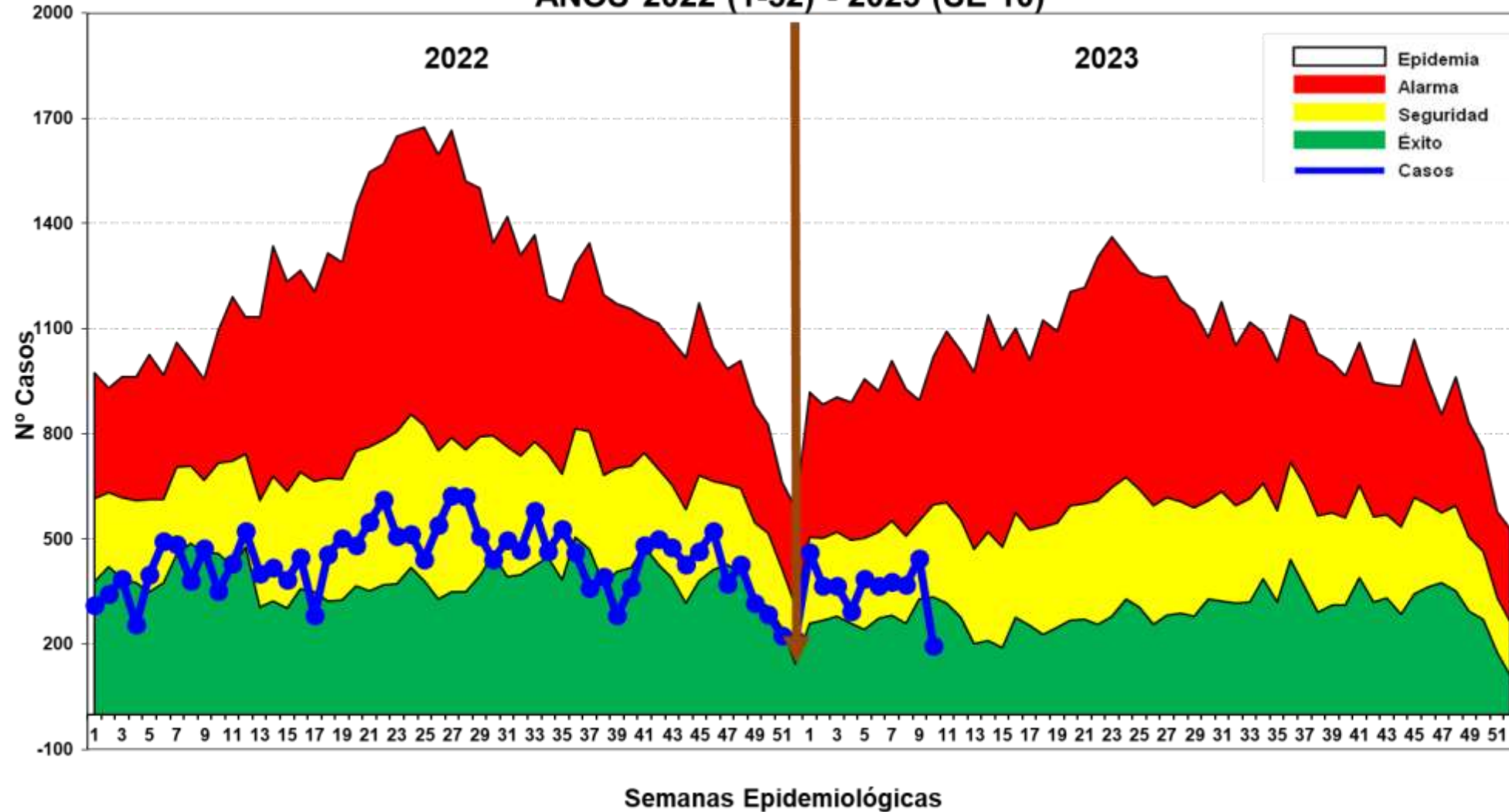

Hasta la SE 10-2023, se reportó 3,636 casos: 3,159 (86.88%) Vivax y 467 (12.84%) falcíparum y Malariae 10 (0.28%). En el mismo periodo del 2022 se reportaron 3,879 casos de malaria, 243 casos menos que en el presente año. No se notificaron defunciones a la fecha. En el canal endémico los casos de malaria se ubican en las últimas semanas en Zona de SEGURIDAD.

Casos de Malaria por distritos, Reglón Loreto S.E. 01-10-2023

Nº	DISTRITO	SEMANA EPIDEMIOLÓGICA										Total	%	% Acumul.
		1	2	3	4	5	6	7	8	9	10			
1	ANDOAS	69	51	68	45	64	35	87	62	116	42	639	17.57	17.57
2	PASTAZA	45	49	42	37	35	20	36	72	79	48	463	12.73	30.31
3	URARINAS	33	28	41	31	24	68	39	27	44	21	356	9.79	40.10
4	TROMPETEROS	55	47	42	20	51	30	64	19	23	2	353	9.71	49.81
5	BALSAPUERTO	46	34	26	16	26	35	22	25	29	7	266	7.32	57.12
6	YAVARI	19	23	18	20	14	26	9	22	27	17	195	5.36	62.49
7	SAN JUAN BAUTISTA	28	19	20	31	22	21	20	18	6	2	187	5.14	67.63
8	NAPO	22	15	18	17	26	11	11	20	29	2	171	4.70	72.33
9	LAGUNAS	13	16	10	4	14	12	16	35	18	2	140	3.85	76.18
10	MAZAN	17	6	15	14	20	14	13	6	7	5	117	3.22	79.40
11	PUNCHANA	16	19	13	12	22	8	6	3	4	12	115	3.16	82.56
12	MORONA	19	9	7	7	9	16	8	5	9	9	98	2.70	85.26
13	TIGRE	12	13	7	6	10	11	4	6	11	1	81	2.23	87.49
14	NAUTA	6	1	3	6	6	6	6	16	12	4	66	1.82	89.30
15	BARRANCA	5	4	8	3	15	4	8	4	6	4	61	1.68	90.98
16	MANSERICHE	23	7	6	1	1	5	3	1	4		51	1.40	92.38
17	YAQUERANA	4	3	2	1	2	5	4	2	7	7	37	1.02	93.40
18	IQUITOS	2	4	4	3	5	5	3	7	3	1	37	1.02	94.42
19	RAMON CASTILLA	2	2	5	3	5	4	2	4	4	1	32	0.88	95.30
20	ALTO NANAY	11	2	2	4	2		4	2	2	2	31	0.85	96.15
21	ALTO TAPICHE	1	1		4	6	2	6	5	3		28	0.77	96.92
22	YURIMAGUAS		3	1	1	5	3	1	4		1	19	0.52	97.44
23	JEBEROS				2		11	1	1			15	0.41	97.85
24	TORRES CAUSANA		1	2	1		6	2			3	15	0.41	98.27
25	BELEN	3	2	1	1	1	1		2			11	0.30	98.57
26	SOPLIN		5	4	1							10	0.28	98.84
27	TENIENTE MANUEL CLAVERO	4	2				2					8	0.22	99.06
28	FERNANDO LORES	4	1	1			1					7	0.19	99.26
29	YAGUAS			1			2	1			2	6	0.17	99.42
30	PUTUMAYO				1	1	2					4	0.11	99.53
31	INDIANA			1				1	1			3	0.08	99.61
32	SAN PABLO	3										3	0.08	99.70
33	PARINARI	1		1						1		3	0.08	99.78
34	CONTAMANA	2										2	0.06	99.83
35	TAPICHE					2						2	0.06	99.89
36	SANTA CRUZ				1							1	0.03	99.92
37	MAQUIA				1							1	0.03	99.94
38	SAQUENA				1							1	0.03	99.97
39	CAHUAPANAS					1						1	0.03	100.00
Total general		465	367	369	295	389	366	377	369	444	195	3636	100	

Hasta la SE 10-2023, 39 distritos reportan casos de malaria, de ellos 11 distritos concentran el **82.56%** de los casos. Entre los 3 principales distritos se encuentran; Andoas (17.57%), Pastaza (12.73%) en la Provincia del Datem del Maraón y Urarinas (9.79%) en la Provincia de Loreto.

Estratificación del Riesgo de Malaria según Índice Parasitario Anual – IPA x 1000 hab. Reglón Loreto, Año 2023. S.E. 01-10

Nº	DISTRITO	VIVAX	FALCIPARUM	MALARIA TOTAL	MAL_TIA X 1000 Hab.	NIVEL DE RIESGO
1	PASTAZA	281	182	463	69.68	MUY ALTO
2	ANDOAS	521	119	640	38.75	ALTO RIESGO
3	TROMPETEROS	302	41	343	30.34	
4	URARINAS	305	51	356	25.07	
5	MORONA	85	13	98	19.05	
6	YAVARI	151	44	195	18.81	
7	ALTO TAPICHE	28	0	28	16.62	
8	YAQUERANA	37	0	37	16.56	
9	BALSAPUERTO	265	1	266	14.18	
10	SOPLIN	10	0	10	13.95	
11	TIGRE	77	4	81	10.26	
12	LAGUNAS	140	0	140	9.70	MEDIANO RIESGO
13	NAPO	170	1	171	9.40	
14	ALTO NANAY	31	0	31	8.90	
15	MAZAN	116	1	117	8.05	
16	MANSERICHE	51	0	51	4.99	
17	YAGUAS	6	0	6	3.79	
18	BARRANCA	57	4	61	3.57	
19	TENIENTE MANUEL CLAVERO	8	0	8	3.31	
20	JEBEROS	15	0	15	2.95	

Nº	DISTRITO	VIVAX	FALCIPARUM	MALARIA TOTAL	MAL_TIA X 1000 Hab.	NIVEL DE RIESGO
21	TORRES CAUSANA	15	0	15	2.83	MEDIANO RIESGO
22	TAPICHE	1	1	2	2.14	
23	NAUTA	63	3	66	1.89	
24	RAMON CASTILLA	32	0	32	1.28	
25	PUNCHANA	115	0	115	1.26	
26	SAN JUAN BAUTISTA	186	1	187	1.18	
27	PUTUMAYO	4	0	4	0.89	BAJO RIESGO
28	FERNANDO LORES	7	0	7	0.50	
29	PARINARI	3	0	3	0.48	
30	SAQUENA	1	0	1	0.32	
31	INDIANA	3	0	3	0.25	
32	SAN PABLO	1	2	3	0.23	
33	IQUITOS	37	0	37	0.22	
34	SANTA CRUZ	1	0	1	0.22	
35	YURIMAGUAS	19	0	19	0.17	
36	BELEN	11	0	11	0.15	
37	CAHUAPANAS	1	0	1	0.12	
38	MAQUIA	1	0	1	0.11	
39	CONTAMANA	2	0	2	0.07	
TOTAL		3159	467	3626	3.80	MEDIANO RIESGO

Según el nivel de riesgo para malaria, EL distrito de Pastaza se encuentra en Muy Alto Riesgo, 10 distritos califican con el nivel Alto Riesgo, 15 distritos como Mediano Riesgo, y 13 distritos como Bajo Riesgo para malaria.

Casos de Malaria Vivax por distritos, Región Loreto, S.E. 01-10 2023

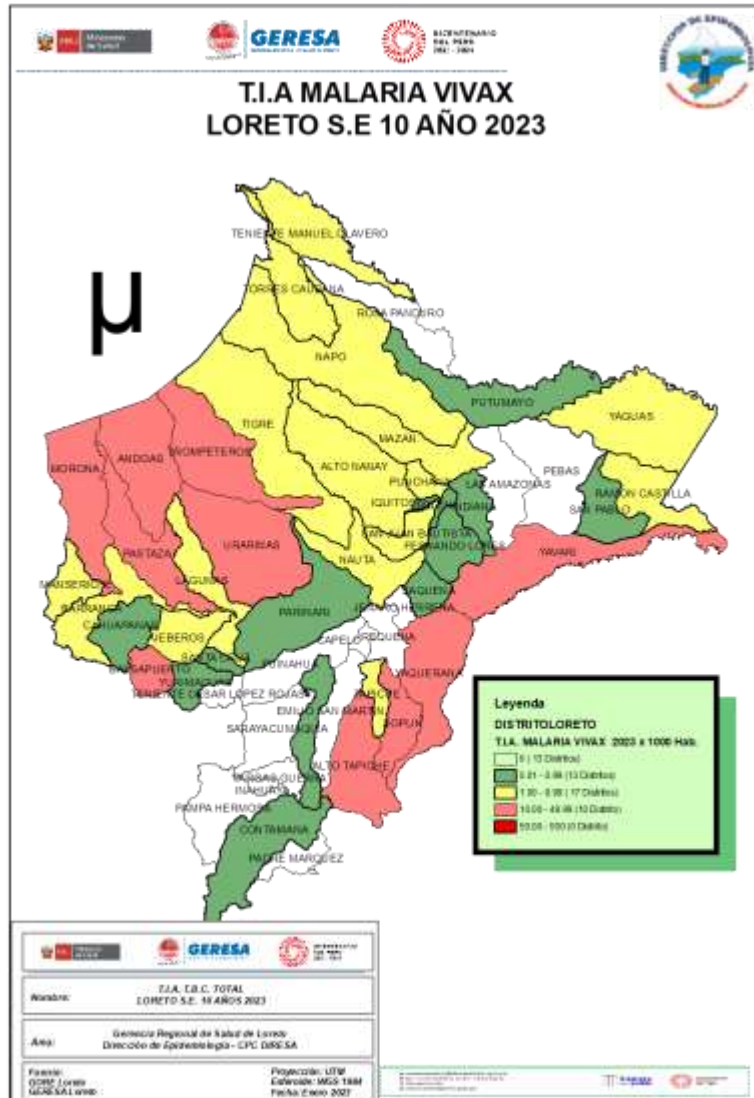

Nº	DISTRITO	SEMANAS EPIDEMIOLÓGICAS										Total	%	% Acumul.
		1	2	3	4	5	6	7	8	9	10			
1	ANDOAS	54	40	47	39	58	31	59	52	103	38	521	16.49	16.49
2	URARINAS	32	25	38	27	23	60	24	24	34	18	305	9.65	26.15
3	TROMPETEROS	48	43	39	14	38	25	57	16	20	2	302	9.56	35.71
4	PASTAZA	25	28	31	32	22	12	20	40	43	28	281	8.90	44.60
5	BALSAPUERTO	46	34	26	16	26	35	22	24	29	7	265	8.39	52.99
6	SAN JUAN BAUTISTA	28	18	20	31	22	21	20	18	6	2	186	5.89	58.88
7	NAPO	22	15	18	17	25	11	11	20	29	2	170	5.38	64.26
8	YAVARI	17	15	15	19	13	20	6	18	19	9	151	4.78	69.04
9	LAGUNAS	13	16	10	4	14	12	16	35	18	2	140	4.43	73.47
10	MAZAN	17	6	15	14	19	14	13	6	7	5	116	3.67	77.14
11	PUNCHANA	16	19	13	12	22	8	6	3	4	12	115	3.64	80.79
12	MORONA	18	5	7	7	8	15	6	3	9	7	85	2.69	83.48
13	TIGRE	11	12	7	6	9	10	4	6	11	1	77	2.44	85.91
14	NAUTA	6	1	3	5	6	6	6	14	12	4	63	1.99	87.91
15	BARRANCA	3	4	8	3	15	4	7	4	6	3	57	1.80	89.71
16	MANSERICHE	23	7	6	1	1	5	3	1	4		51	1.61	91.33
17	YAQUERANA	4	3	2	1	2	5	4	2	7	7	37	1.17	92.50
18	IQUITOS	2	4	4	3	5	5	3	7	3	1	37	1.17	93.67
19	RAMON CASTILLA	2	2	5	3	5	4	2	4	4	1	32	1.01	94.68
20	ALTO NANAY	11	2	2	4	2		4	2	2	2	31	0.98	95.66
21	ALTO TAPICHE	1	1		4	6	2	6	5	3		28	0.89	96.55
22	YURIMAGUAS		3	1	1	5	3	1	4		1	19	0.60	97.15
23	TORRES CAUSANA		1	2	1		6	2			3	15	0.47	97.63
24	JEBEROS				2		11	1	1			15	0.47	98.10
25	BELEN	3	2	1	1	1	1		2			11	0.35	98.45
26	SOPLIN		5	4	1							10	0.32	98.77
27	TENIENTE MANUEL CLAVERO	4	2				2					8	0.25	99.02
28	FERNANDO LORES	4	1	1			1					7	0.22	99.24
29	YAGUAS				1		2	1			2	6	0.19	99.43
30	PUTUMAYO					1	1	2				4	0.13	99.56
31	INDIANA								1	1		3	0.09	99.65
32	PARINARI	1		1							1	3	0.09	99.75
33	CONTAMANA	2										2	0.06	99.81
34	TAPICHE						1					1	0.03	99.84
35	CAHUAPANAS						1					1	0.03	99.87
36	MAQUIA					1						1	0.03	99.91
37	SAQUENA					1						1	0.03	99.94
38	SANTA CRUZ					1						1	0.03	99.97
39	SAN PABLO	1										1	0.03	100.00
Total general		414	314	328	272	350	333	305	312	374	157	3159	100	

Casos de Malaria Falciparum por distritos, Región Loreto, S.E 10 - 2023

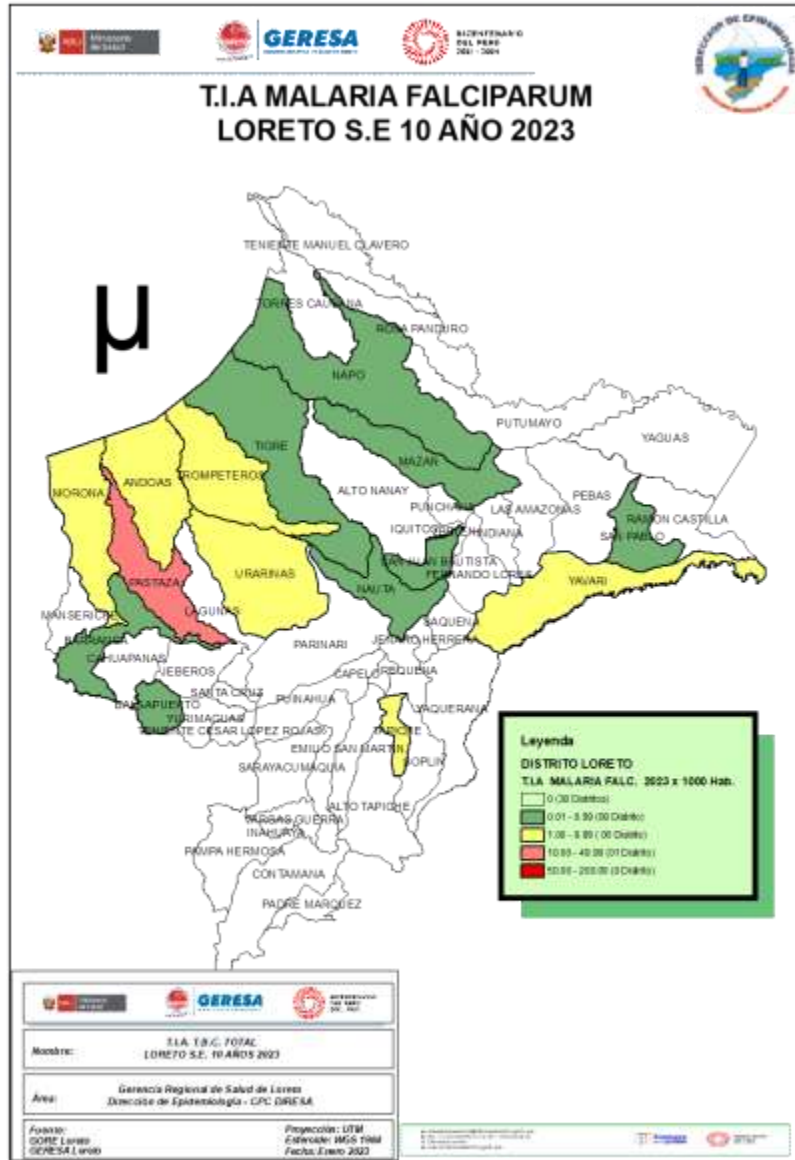

Nº	DISTRITO	SEMANAS EPIDEMIOLÓGICAS										Total	%	% Acumul.
		1	2	3	4	5	6	7	8	9	10			
1	PASTAZA	20	21	11	5	13	8	16	32	36	20	182	38.97	38.97
2	ANDOAS	15	11	21	6	6	4	28	10	13	4	118	25.27	64.24
3	URARINAS	1	3	3	4	1	8	15	3	10	3	51	10.92	75.16
4	YAVARI	2	8	3	1	1	6	3	4	8	8	44	9.42	84.58
5	TROMPETEROS	4	4	1	4	10	5	7	3	3		41	8.78	93.36
6	MORONA	1	4			1	1	2	2		2	13	2.78	96.15
7	TIGRE	1	1			1	1					4	0.86	97.00
8	BARRANCA	2						1			1	4	0.86	97.86
9	NAUTA				1				2			3	0.64	98.50
10	SAN PABLO	2										2	0.43	98.93
11	MAZAN					1						1	0.21	99.14
12	NAPO					1						1	0.21	99.36
13	TAPICHE					1						1	0.21	99.57
14	BALSAPUERTO								1			1	0.21	99.79
15	SAN JUAN BAUTISTA		1									1	0.21	100.00
Total general		48	53	39	21	36	33	72	57	70	38	467	100	

15 distritos reportan casos de malaria falciparum hasta la SE 10 - 2023, el **84.58%** se concentran en 4 distritos, 2 de ellos son de la Provincia del Datem del Marañón: Pastaza (38.97%) y Andoas (25.27%) , 1 distrito de la provincia de Loreto: Urarinas (10.92%) y 1 distrito de la Provincia Mariscal Ramón Castilla. Yavari (9.42%).

Casos de Malaria y Tasa de Incidencia por etapas de vida, Región Loreto SE 01-10 2023.

Etapas de Vida	Malaria Vivax	Malaria Falciparum	Malaria Malariae	Total	%
Niño (0-11 años)	1,425	238	3	1666	45.82
Adolescente (12 a 17 años)	498	69	4	571	15.70
Joven (18 a 29 años)	529	80	3	612	16.83
Adulto (30 a 59 años)	610	77	0	687	18.89
Adulto Mayor (mas de 60 años)	97	3	0	100	2.75
Total	3,159	467	10	3636	100.00



La etapa de vida niño concentra el **45.82%** de los casos de malaria en la región, seguido de la etapa adulto (18.89%) tanto para malaria vivax como para malaria falciparum. El grupo etáreo con mayor tasa de incidencia de malaria es el de 1 a 4 años (**7.2 por 1000 hab.**) siendo el grupo mayormente afectado en la aparición de casos nuevos.

Avance de actividades de Rociamiento, Región Loreto, Año 2023.

ROCIAMIENTO RESIDUAL INTRADOMICILIARIO EN EL CORDON Y EJE CARRETERO DE LA CIUDAD DE IQUITOS DEL 09/01 AL 02/03/2023

DISTRITO	LOCALIDAD/SECTOR	POBLACION PROTEGIDA	VIVIENDAS PROGRAMADAS	VIVIENDAS ROCEADAS		COBERTURA	PLAGUICIDA CONSUMIDO
				COMPLETO	PARCIAL		
IQUITOS	SECTOR 15	226	80	36	29	81%	62
SAN JUAN	SECTOR 27	1838	784	269	318	75%	484
SAN JUAN	SECTOR 30	1312	622	262	219	77%	405
SAN JUAN	SECTOR 31	1488	725	294	261	77%	696
PUNCHANA	SANTO TOMAS	903	410	228	98	80%	388
PUNCHANA	PADRE COCHA	1749	713	320	301	87%	587
SAN JUAN	LOS DELFINES	2111	1105	498	359	78%	759
SAN JUAN	QUISTOCOCHA	1747	829	375	274	78%	758
SAN JUAN	VILLA BUEN PASTOR	336	115	80	19	86%	123
SAN JUAN	MILAGROS	277	111	62	30	83%	99
SAN JUAN	SOLEDAD DE VILLA BELEN	125	51	25	19	86%	52
SAN JUAN	SANTO TOMAS	2373	1145	436	490	81%	1041
SAN JUAN	LLANCHAMA	361	171	85	51	80%	179
SAN JUAN	13 DE FEBRERO	413	152	204	75	184%	307
SAN JUAN	EL TRIUNFO	113	53	33	12	85%	54
SAN JUAN	FLOR DE MARIA	340	207	88	90	86%	199
SAN JUAN	NUEVO HORIZONTE	289	113	81	16	86%	140
SAN JUAN	RUMOCOCHA	880	356	171	127	84%	287
SAN JUAN	SAN LUCAS	384	148	84	50	91%	167
SAN JUAN	SANTA CLARA	3203	1824	486	721	66%	1459
SAN JUAN	ZUNGAROCOCHA	4813	1925	892	916	94%	1872
SAN JUAN	12 DE ABRIL	433	205	104	70	85%	214
SAN JUAN	CAHUIDE	878	412	255	109	88%	416
SAN JUAN	LA HABANA	144	72	50	16	92%	82
SAN JUAN	EX PETROLEROS	1013	377	222	110	88%	368
SAN JUAN	CALIPSO	991	459	237	113	76%	450
SAN JUAN	PAUJIL	154	76	40	26	87%	78
SAN JUAN	PEÑA NEGRA	379	151	99	49	98%	149
SAN JUAN	SHUSHUNA	56	34	18	6	71%	32
SAN JUAN	VARILLAL	1782	668	414	187	90%	665
TOTAL		31111	14093	6448	5161	82%	12572

Hasta la fecha se ha rociando un total de **11,609** viviendas con un consumo total de **12,572** frascos de Pirimiphos methil al 2.5% (plaguicida), asimismo, un se logro proteger un total de **31,111** personas de los diferentes grupos etarios.



DENGUE

Hospital de San Juan de Dios

CANAL ENDÉMICO DE DENGUE EN LORETO. AÑOS 2022 (SE.1 - 52) - 2023 (SE. 10)

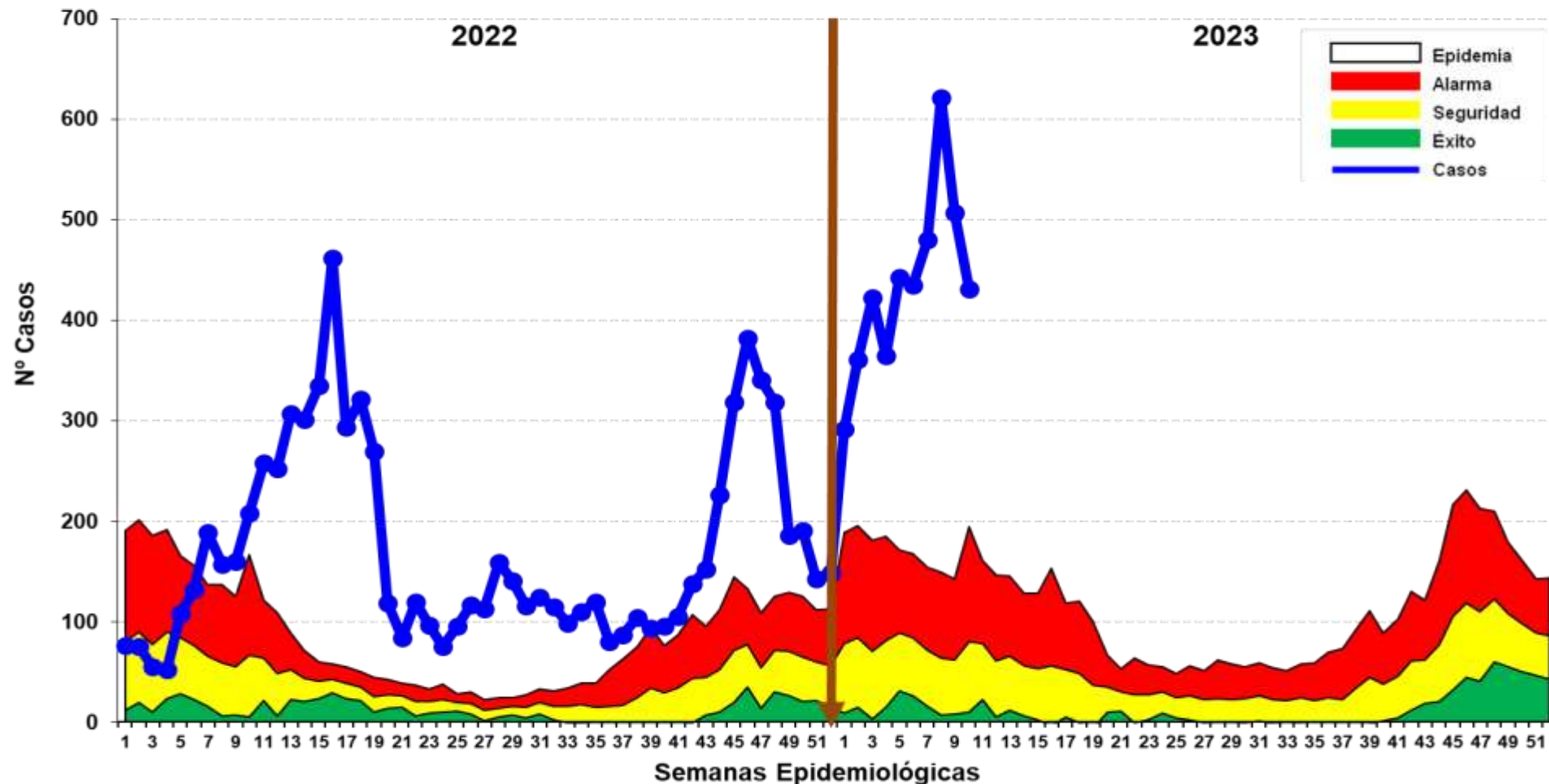

Hasta la SE 10-2023 se reportó 4,357 casos de dengue: 1,624 (37.27%) son confirmados y 2,733 (62.73%) son probables, en espera de su clasificación final. Se reportaron 3,712 (85.2%) casos Dengue Sin Señales de Alarma, 635 (14.6%) casos Dengue con Señales de Alarma y 10 (0.23%) casos de Dengue Grave. En el 2022 se reportaron 1,212 casos de dengue en el mismo período, en relación al año 2023 se incrementa 3 veces más el reporte de casos (3,145 casos más). Desde el 2022 los casos se ubican en Zona Epidémica.

Casos de Dengue notificados según distritos, Región Loreto SE 01-10- 2023.

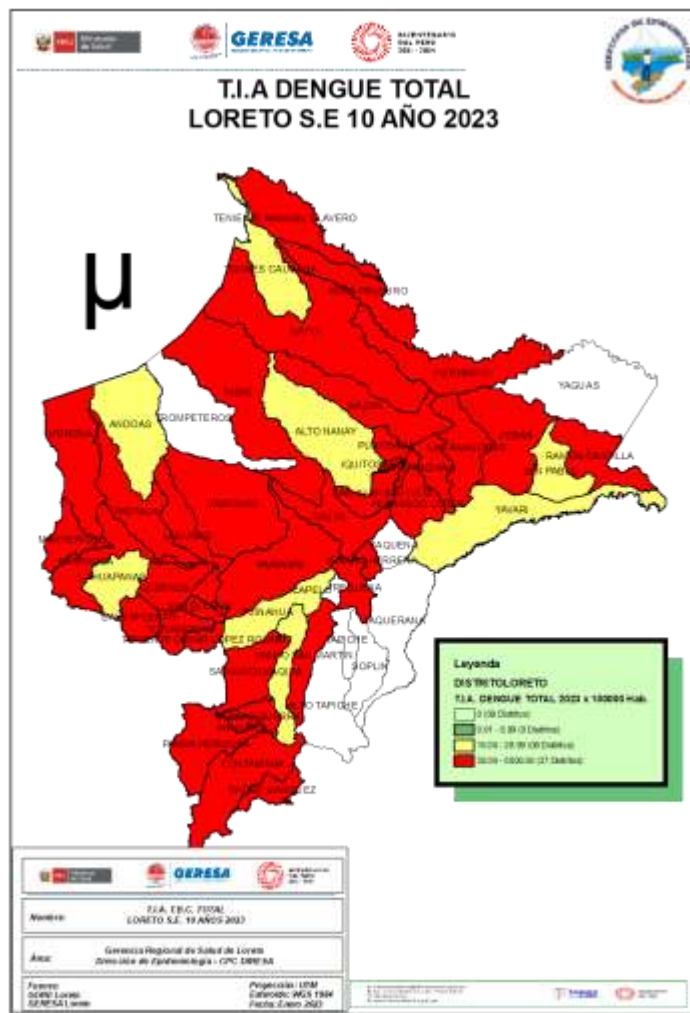

Nº	DISTRITO	SEMANAS EPIDEMIOLÓGICAS										Total	%	% Acumul.
		1	2	3	4	5	6	7	8	9	10			
1	YURIMAGUAS	81	92	117	118	199	158	139	148	137	114	1303	29.91	29.91
2	PUNCHANA	10	59	3	12	35	71	113	113	92	86	594	13.63	43.54
3	IQUITOS	12	10	13	13	19	20	49	107	90	77	410	9.41	52.95
4	SAN JUAN BAUTISTA	19	19	12	17	15	26	37	47	28	45	265	6.08	59.03
5	RAMON CASTILLA	6	6	18	14	12	24	29	37	27	20	193	4.43	63.46
6	BARRANCA	12	17	24	42	37	18	12	14	5	11	192	4.41	67.87
7	LAGUNAS	27	41	18	13	14	23	17	12	6	5	176	4.04	71.91
8	SARAYACU		1	61	30	21	8	10	19	7	1	158	3.63	75.53
9	CONTAMANA	33	27	17	19	5	5	5	9	21	16	157	3.60	79.14
10	PUTUMAYO	15	33	73	8	5	3					137	3.14	82.28
11	NAUTA	5	7	2	12	12	2	11	25	22	2	100	2.30	84.58
12	BELEN	1	1	3	2	3	11	8	23	18	26	96	2.20	86.78
13	REQUENA	9	6	7	7	12	9	11	10	10	5	86	1.97	88.75
14	TENIENTE MANUEL CLAVERO	13	16	19	12	4	4	3	9	1		81	1.86	90.61
15	MORONA		1	15	5	18	9	5	14			67	1.54	92.15
16	EMILIO SAN MARTIN	36	3	2	5	1	3		1			51	1.17	93.32
17	MANSERICHE	3	5	2	7	3	10	4	4	2	2	42	0.96	94.29
18	PEBAS	4	4	7	1	5	3	5	1	4	1	35	0.80	95.09
19	TENIENTE CESAR LOPEZ ROJAS	1	1	1	15	7	3		1			29	0.67	95.75
20	JEBEROS	1	3	3	2	5		1	4	2		21	0.48	96.24
21	FERNANDO LORES				1	2	5		3	4	5	20	0.46	96.69
22	MAZAN						1	2	1	6	5	15	0.34	97.04
23	PARINARI								6	6	3	15	0.34	97.38
24	INDIANA				1	4		2	3	3	2	15	0.34	97.73
25	INAHUAYA		3	3	8							14	0.32	98.05
26	VARGAS GUERRA	2				1	6	2	1	1		13	0.30	98.35
27	BALSAPUERTO	2	2				1	2	1	3		11	0.25	98.60
28	PASTAZA		1					5	1	2		9	0.21	98.81
29	SANTA CRUZ		1		1		3	1			1	7	0.16	98.97
30	NAPO					1	2		1	2		6	0.14	99.10
OTROS DISTRITOS			2	2		3	7	7	6	8	4	39	0.90	100.00
Total general		292	361	422	365	443	435	480	621	507	431	4357	100	

De los 53 distritos de la región, 45 de ellos reportan casos de Dengue; el **82.28%** de los casos se concentran en 10 distritos. Según el mapa de riesgo, 35 distritos se estratifican como alto riesgo, 8 distritos en mediano riesgo; 1 distrito en Bajo Riesgo y 9 distritos Sin riesgo.

Casos de Dengue notificados por etapas de vida, Región Loreto SE 01- 10 2023.

Etapa de Vida	Dengue sin signos de alarma	Dengue con signos de alarma	Dengue Grave	Total	%
Niño (0-11 años)	1,055	166	4	1225	28.12
Adolescente (12 a 17 años)	594	110	1	705	16.18
Joven (18 a 29 años)	755	136	3	894	20.52
Adulto (30 a 59 años)	1,042	180	2	1224	28.09
Ad. Mayor (+ 60 años)	266	43	0	309	7.09
Total	3712	635	10	4357	100.00

Hasta la SE 10-2023, la etapa de vida niño concentra el mayor porcentaje de casos **(28.12%)** seguido de los adultos entre 30 a 59 años **(28.09%)**. Según la tasa de incidencia el grupo más afectado en la aparición de nuevos casos es el grupo entre las edades de 12 a 17 años.

Fallecidos

Se reporta 2 fallecidos de sexo femenino por Dengue Grave:
1 caso Confirmado (22 años) procedente del distrito de Vargas Guerra provincia de Ucayali

Número de Casos y Tasa de Incidencia Acumulada de Dengue, Loreto Año 2023 (SE 10)

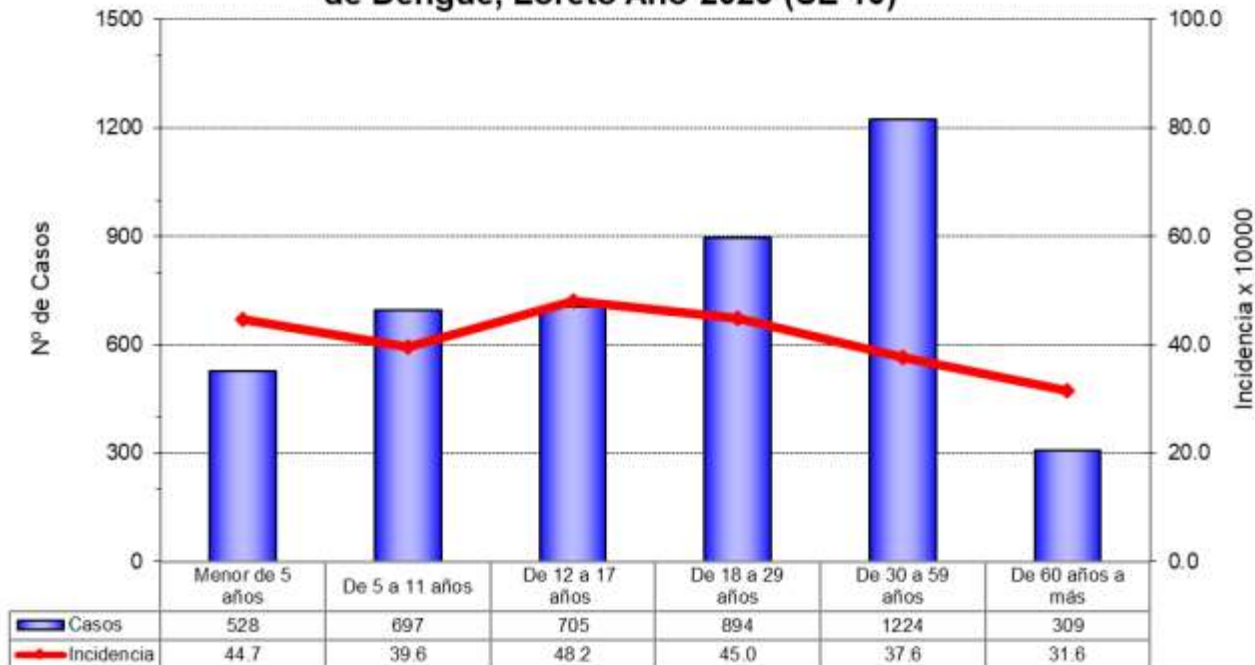

Casos de Dengue según tipo y hospitalizados. Región Loreto enero-febrero 2023 (corte 15 de marzo).

DIA 15 de marzo

FECHA	CASOS DENGUE MES MARZO 2023					
	A Sin	B Con	C. Grave	Hospitalizados *	*UCI	Fallecidos
1/03/2023	59	38	0	38	0	0
2/03/2023	65	48	1	49	0	0
3/03/2023	56	37	1	39	0	0
4/03/2023	41	32	1	33	0	0
5/03/2023	30	26	1	27	0	0
6/03/2023	67	32	1	33	0	0
7/03/2023	89	26	1	26	0	0
8/03/2023	94	29	0	29	0	0
9/03/2023	74	29	0	29	0	0
10/03/2023	62	30	0	25	0	0
11/03/2023	62	30	0	25	0	0
12/03/2023	35	29	0	40	0	0
13/03/2023	63	28	0	36	0	0
14/03/2023	98	20	0	36	0	0
15/03/2023	85	26	0	33	0	0

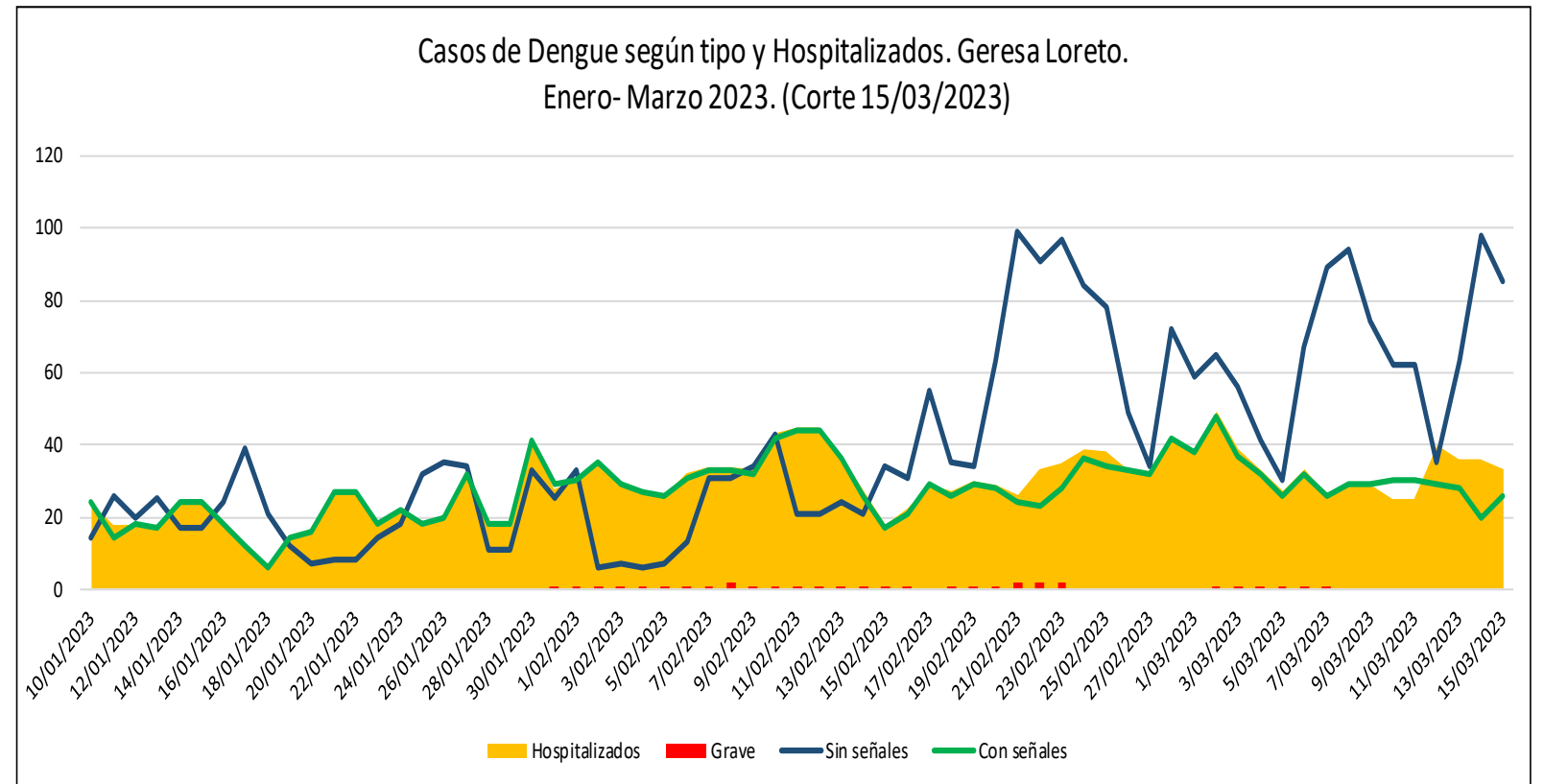

RESULTADOS DE TRATAMIENTO FOCAL I CICLO EN LA CIUDAD DE IQUITOS DE 2/2-15/3/2023 EN LA CIUDAD DE IQUITOS DEL 27/02 AL 15/03 2023

IPRESS	SECTOR	FECHA	META	Inspeccionadas	Tratadas	Cerradas	Deshabitadas	Renueves	Total	% Insp	%Cerr.	%Desh.	%Ren.
BELLAVISTA NANAY	1	28/2-13/3/2023	3429	2746	1226	332	110	17	3205	85.7	38.3	10.4	3.4
	2	2-13/3/2023	2801	2332	876	263	78	12	2685	86.9	32.6	9.8	2.9
	3	2-17/2/2023	2692	2011	934	227	92	31	2361	85.2	39.6	9.6	3.9
	4	14-27/2/2023	3047	2366	1132	344	142	41	2893	81.8	39.1	11.9	4.9
	5	7/2-6/3/2023	5100	4299	1846	491	166	38	4994	86.1	37.0	9.8	3.3
	6	25/2-10/3/2023	3120	2452	1183	413	124	32	3021	81.2	39.2	13.7	4.1
SAN ANTONIO	7	17-24/2/2023	3165	2297	945	574	145	41	3057	75.1	30.9	18.8	4.7
	8	23/2-3/3/2023	2746	2028	1023	557	91	55	2731	74.3	37.5	20.4	3.3
	9	6-13/2/2023	2645	2055	934	430	119	44	2648	77.6	35.3	16.2	4.5
	10	2-8/2/2023	2902	1973	672	631	147	82	2833	69.6	23.7	22.3	5.2
	11	13-18/2/2023	2665	2019	953	444	87	54	2604	77.5	36.6	17.1	3.3
	12	27/2-10/3/2023	2556	1552	765	682	139	82	2455	63.2	31.2	27.8	5.7
	13	26/2-10/3/2023	2446	1723	865	469	105	60	2357	73.1	36.7	19.9	4.5
MORONACO CHA	14	2-16/2/2023	2719	2186	752	366	102	65	2719	80.4	27.7	13.5	3.8
	15	10-17/2/2023	2632	2086	891	326	109	48	2569	81.2	34.7	12.7	4.2
	16	24/2-7/3/2023	2961	2271	856	419	125	44	2859	79.4	29.9	14.7	4.4
	17	11-25/2/2023	2905	2525	1064	406	124	34	3089	81.7	34.4	13.1	4.0
	18	14/2-7/3/2023	2569	1884	720	483	147	47	2561	73.6	28.1	18.9	5.7
6 DE OCTUBRE	19	8-13/3/2023	2572	2033	546	316	137	34	2520	80.7	21.7	12.5	5.4
	20	2-9/3/2023	2031	1657	568	102	34	21	1814	91.3	31.3	5.6	1.9
	21	20/2-3/3/2023	2566	2159	946	296	87	27	2569	84.0	36.8	11.5	3.4
CARDOZO	22	2-18/2/2023	2830	2336	1208	381	90	16	2823	82.7	42.8	13.5	3.2
	23	10-27/2/2023	3645	2916	1212	557	159	40	3672	79.4	33.0	15.2	4.3
	24	27/2-8/3/2023	3793	2895	1319	628	230	40	3793	76.3	34.8	16.6	6.1
SAN JUAN	25	2-10/2/2023	2647	1797	794	466	311	36	2610	68.9	30.4	17.9	11.9
	26	8-14/3/2023	3122	2037	586	702	113	48	2900	70.2	20.2	24.2	3.9
	27	1-11/3/2023	2882	2257	610	348	145	33	2783	81.1	21.9	12.5	5.2
	28	2-27/2/2023	3012	2321	878	399	158	75	2953	78.6	29.7	13.5	5.4
	29	9-22/2/2023	3429	2802	985	430	150	45	3427	81.8	28.7	12.5	4.4
	30	21/2-9/3/2023	3131	2614	708	422	103	19	3158	82.8	22.4	13.4	3.3
AMERICA	31	8-11/3/2023	2543	1723	581	489	194	46	2452	70.3	23.7	19.9	7.9
	32	10-24/2/2023	3260	2201	1099	675	274	82	3232	68.1	34.0	20.9	8.5
	33	2-8/3/2023	3610	2764	1037	575	203	60	3602	76.7	28.8	16.0	5.6
	34	24/2-4/3/2023	3453	2451	1085	618	289	56	3414	71.8	31.8	18.1	8.5
	35	2-13/2/2023	3264	2242	1278	653	270	52	3217	69.7	39.7	20.3	8.4
TOTAL CIUDAD	1 al 35	2/2-14/3/2023	104890	80010	33077	15914	5099	1557	102580	78.0	32.2	15.5	5.0



Durante el primer ciclo de Tratamiento Focal en la ciudad de Iquitos se logró inspeccionar 80,010 viviendas, haciendo una cobertura de inspección del 78%, y 22% de viviendas no intervenidas.

FUENTE: BASE DE DATOS DSA-UVCV

RESULTADOS DE TRATAMIENTO FOCAL EN LA CIUDAD DE IQUITOS ENERO-MARZO 2023

DISTRITO	IPRESS	Fecha	META PROGRAMADA	% COBERTURA X SECTOR	OBSERVACIONES	CASAS						
						Inspeccion.	Tratadas	Cerradas	Deshabitada	Renuentes	Total Registradas	N° de Residentes
SANTA CLARA	SANTA CLARA	03-17/02/2023	2692	75.3%	I CICLO	1572	516	342	156	17	2087	5102
SANTO TOMAS	SANTO TOMAS	1-28/2/2023	2121	69.8%	I CICLO	1387	460	405	173	22	1987	4019
REQUENA	REQUENA	1-20/2/2023	6298	92.1%	I CICLO	5395	1157	370	74	16	5855	17949
RAMON CASTILLA	CABALLOCOCHA	13-28/2/2023	3548	70.7%	I CICLO	2416	420	875	77	50	3418	8802
NAUTA	NAUTA	5/1-25/2/2023	7462	94.4%	I CICLO	2681	1247	153	4	1	2839	7678
		1-9/3/2023	7462	88.4%	II CICLO	2261	1416	281	12	5	2559	6675
GERESA LORETO	TOTAL GENERAL		24770	86.9%		12753	4240	1679	167	72	14671	41104

FUENTE: BASE DE DATOS DSA-UVCV



AVANCE DE NEBULIZACIÓN ESPACIAL EN LA CIUDAD DE IQUITOS DEL 27/02 AL 08/03 2023

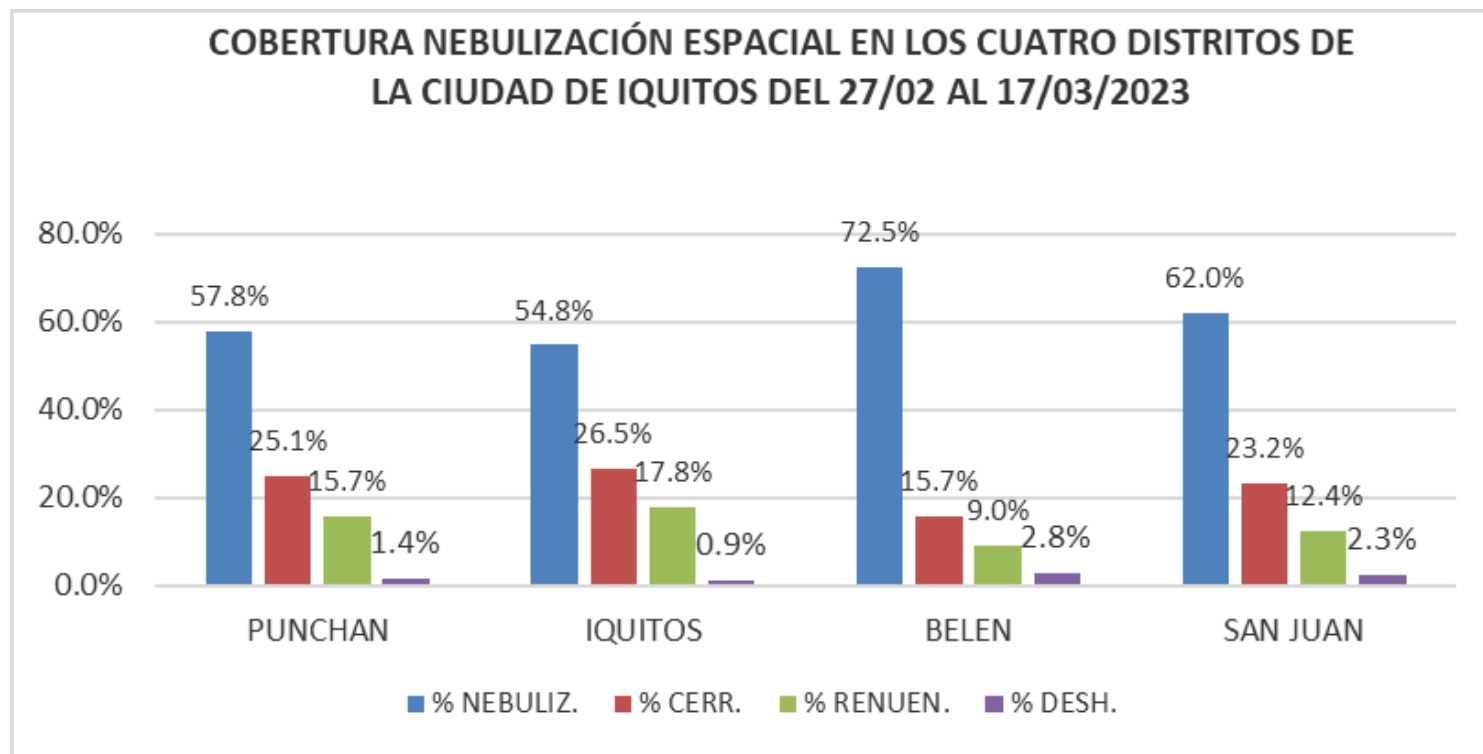

FUENTE: BASE DE DATOS DSA-UVCV



Collegio di Scienze Sociali

LEPTOSPIROSIS

CANAL ENDÉMICO DE LEPTOSPIROSIS EN LORETO. AÑOS 2022 (SE 01-52) - 2023 (SE. 10)

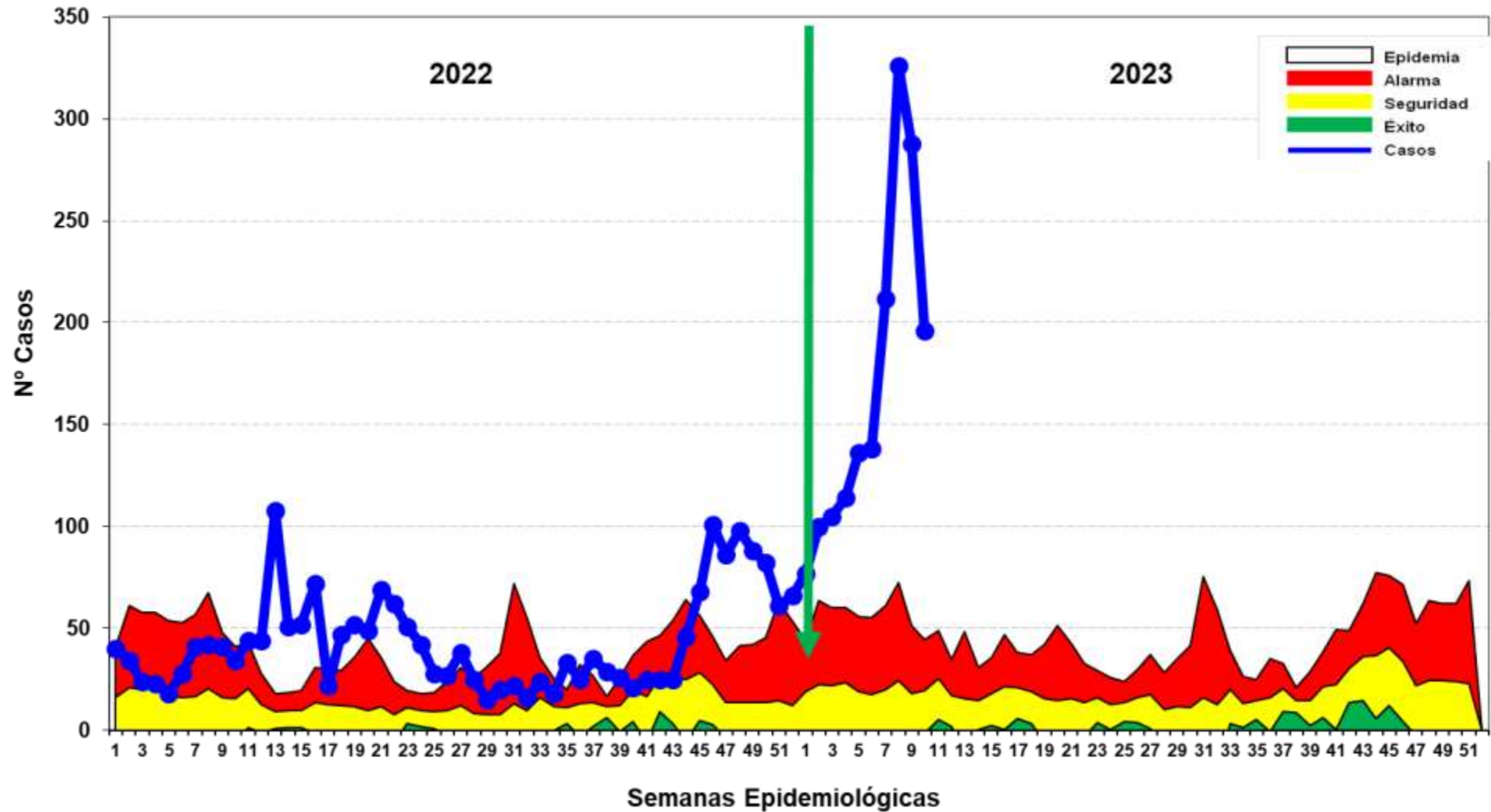

Hasta la SE 10- 2023 se reportó 1,692 casos de Leptospirosis, 62 casos confirmados (MAT) y 1,630 se encuentran como Probables a espera de resultados MAT para su clasificación. En el año 2022 se notificaron 325 casos, en el 2023 se incrementaron 1,367 casos más que el año 2022 en el mismo periodo. Los casos se mantiene en zona de EPIDEMIA.

Casos de Leptospiriosis por distritos y semanas epidemiológicas, Región Loreto SE 01-10 2023

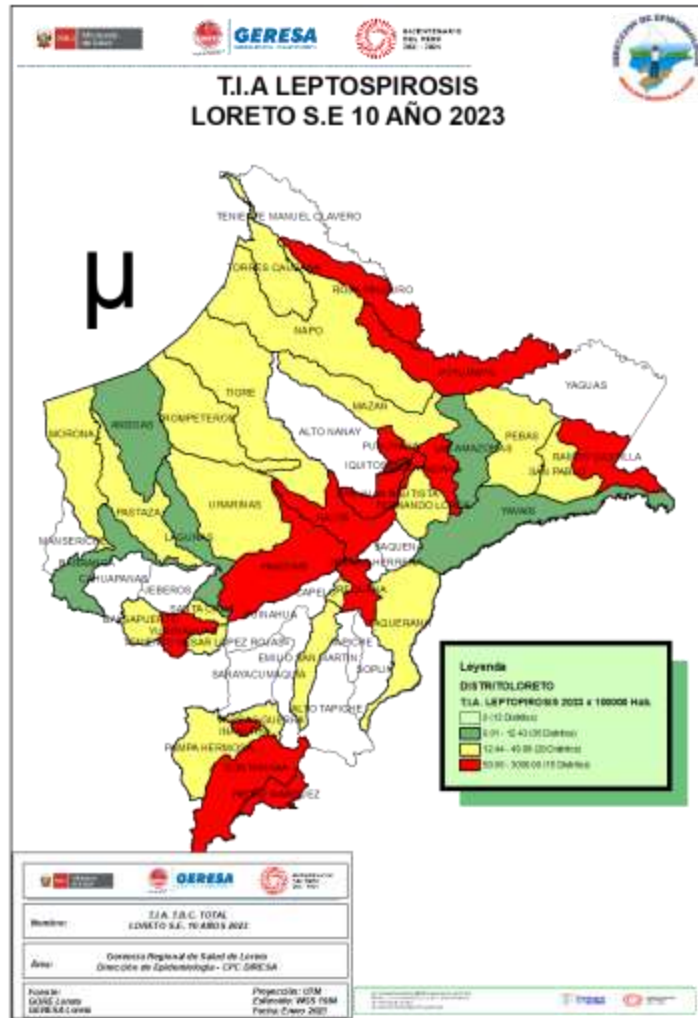

Nº	DISTRITO	SEMANAS EPIDEMIOLÓGICAS										Total	%	% Acumul.
		1	2	3	4	5	6	7	8	9	10			
1	SAN JUAN BAUTISTA	4	6	16	14	28	34	78	104	66	62	412	24.35	24.35
2	PUNCHANA	5	14	1	3	7	11	12	45	51	43	192	11.35	35.70
3	YURIMAGUAS	5	5	13	12	34	22	26	21	22	14	174	10.28	45.98
4	NAUTA	10	8	3	12	16	10	27	45	38		169	9.99	55.97
5	IQUITOS	2	2	7	9	18	13	15	28	35	37	166	9.81	65.78
6	CONTAMANA	23	30	13	19		11	15	9	18	13	151	8.92	74.70
7	BELEN	2	5	6	8	12	16	19	38	26	16	148	8.75	83.45
8	RAMON CASTILLA		7	18	25	7	10	3	12	7	7	96	5.67	89.13
9	PUTUMAYO	13	11	12	9	5	2	1				53	3.13	92.26
10	REQUENA	5	6	5	1	3	5	8	6	6		45	2.66	94.92
11	INDIANA	1			1	4	1	3	3	4	1	18	1.06	95.98
12	PARINARI			1					8	6	2	17	1.00	96.99
13	PEBAS			4					1	1		6	0.35	97.34
14	NAPO						1	2		1		4	0.24	97.58
15	BALSAPUERTO	1		1						2		4	0.24	97.81
16	PADRE MARQUEZ							1	1		1	3	0.18	97.99
17	TIGRE	2	1									3	0.18	98.17
18	URARINAS						1			2		3	0.18	98.35
19	BARRANCA		1	1								2	0.12	98.46
20	SAN PABLO								1	1		2	0.12	98.58
21	TROMPETEROS								1	1		2	0.12	98.70
22	VARGAS GUERRA	1	1									2	0.12	98.82
23	PAMPA HERMOSA	1		1								2	0.12	98.94
24	FERNANDO LORES			1		1						2	0.12	99.05
25	MAZAN		1		1							2	0.12	99.17
26	TORRES CAUSANA									1		1	0.06	99.23
27	YAQUERANA							1				1	0.06	99.29
28	ANDOAS						1					1	0.06	99.35
29	LAGUNAS		1									1	0.06	99.41
30	LAS AMAZONAS								1			1	0.06	99.47
OTROS DISTRITOS		2	1	2		1		1	2			9	0.53	100.00
Total general		77	100	105	114	136	138	212	326	288	196	1692	100	

Hasta la SE 10-2023, 39 distritos han reportado casos; **El 83.45%** se concentra en 07 distritos como son : San Juan Bautista (24.35%), Punchana (11.35%), Yurimaguas (10.28%), Nauta (9.99%), Iquitos (9.81%), Contamana (8.92%) y Belén (8.75%). No se ha registrado fallecidos por Leptospiriosis hasta la semana correspondiente.



Government of Loreto, Peru

OFIDISMO

Casos de Ofidismo por semanas epidemiológicas y distritos, Región Loreto, SE 01-10 2023

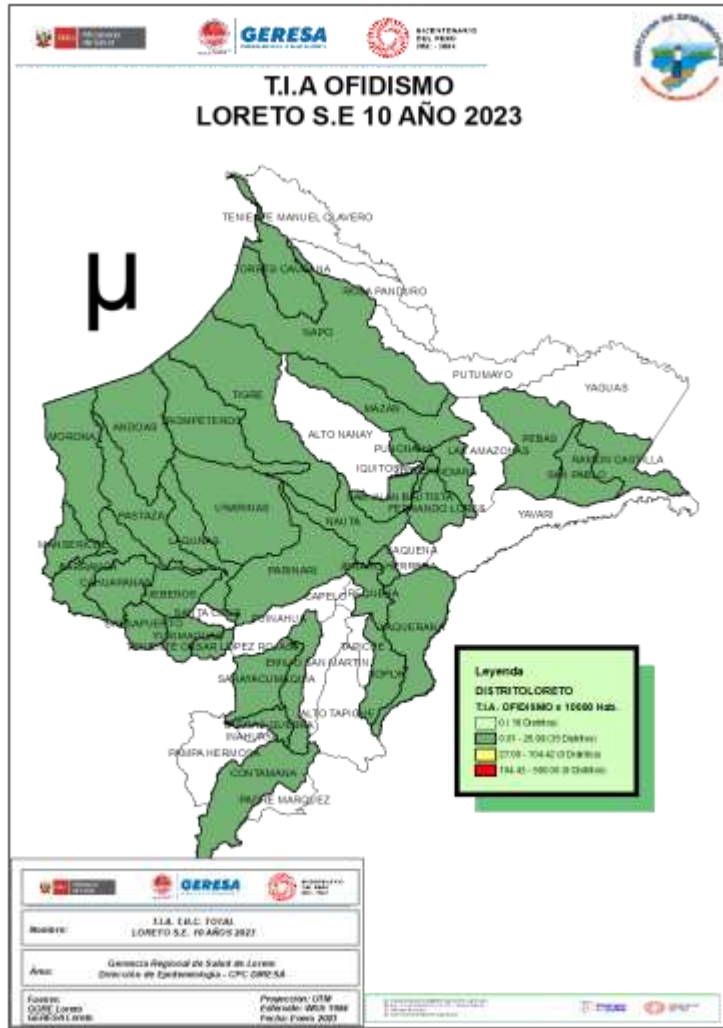

Nº	DISTRITO	SEMANAS EPIDEMIOLÓGICAS										Total	%	% Acumul.
		1	2	3	4	5	6	7	8	9	10			
1	YURIMAGUAS	2	2	2	2	2		2	1	1		14	11.97	11.97
2	BALSAPUERTO	2	1	1	1	3		1	1	1		11	9.40	21.37
3	MAZAN	2		1				2	3	1		9	7.69	29.06
4	PUNCHANA	1			2	1		1	1			6	5.13	34.19
5	NAPO					1			2		3	6	5.13	39.32
6	SAN JUAN BAUTISTA	1			1	1		1			1	5	4.27	43.59
7	BARRANCA				1		1	1			1	5	4.27	47.86
8	LAGUNAS					3	1					4	3.42	51.28
9	NAUTA				1	1		1			1	4	3.42	54.70
10	TENIENTE CESAR LOPEZ ROJAS	2	1				1					4	3.42	58.12
11	VARGAS GUERRA	1	1				1			1		4	3.42	61.54
12	RAMON CASTILLA				2	1			1			4	3.42	64.96
13	MORONA							1		2		4	3.42	68.38
14	PASTAZA								2		1	3	2.56	70.94
15	MANSERICHE				2		1					3	2.56	73.50
16	BELEN			1	1				1			3	2.56	76.07
17	PARINARI	1				2						3	2.56	78.63
18	ANDOAS			1					1			2	1.71	80.34
19	YAQUERANA	1	1									2	1.71	82.05
20	TIGRE									1	1	2	1.71	83.76
21	CONTAMANA							2				2	1.71	85.47
22	JENARO HERRERA				1						1	2	1.71	87.18
23	SAN PABLO	2										2	1.71	88.89
24	SARAYACU				1	1						2	1.71	90.60
25	URARINAS								1			1	0.85	91.45
26	PEBAS										1	1	0.85	92.31
27	REQUENA		1									1	0.85	93.16
28	CAHUAPANAS										1	1	0.85	94.02
29	TROMPETEROS			1								1	0.85	94.87
30	SOPLIN	1										1	0.85	95.73
OTROS DISTRITOS				1			1		1	1	1	5	4.27	100.00
Total general		16	10	11	10	15	7	16	14	9	9	117	100	

Hasta la SE 10-2023, 35 distritos han reportados 117 casos de ofidismo; El **80.34%** se concentra en 18 distritos siendo los principales: Yurimaguas (11.97%), Balsapuerto (9.40%), Mazan (7.69%), Punchana (5.13%). No se han registrado fallecidos por ofidismo hasta la presente semana.



Hospital of Sacred Heart

TUBERCULOSIS

Casos de Tuberculosis, Región Loreto, Año 2023 (SE 01-10)

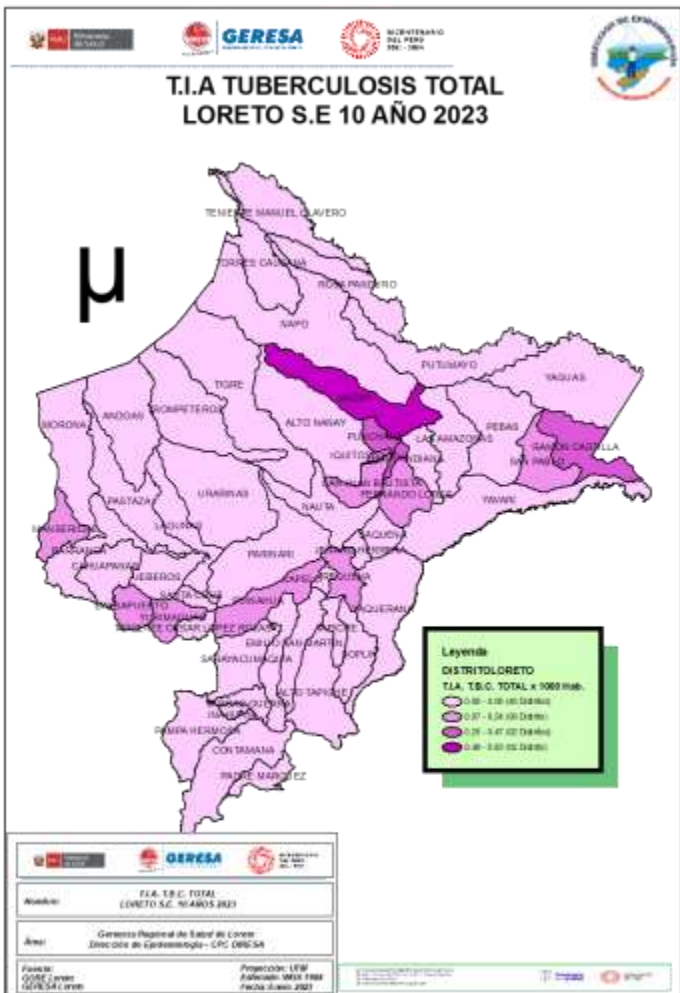

Nº	DISTRITO	TBC PULMONAR C/CONF. BACTERIOL	TBC PULMONAR S/CONF. BACTERIOL	MENINGITIS TUBERCULOSIS EN < 5	TBC RECAIDA	TUBERCULOSIS EXTRAPULMONAR	Total general	%	% Acumul.
1	PUNCHANA	16	15			2	33	22.0	22
2	IQUITOS	14	9			6	29	19.3	41.33
3	SAN JUAN BAUTISTA	18	6		1	3	28	18.7	60.00
4	BELEN	13	5	1			19	12.7	72.67
5	YURIMAGUAS	8	3				11	7.3	80.00
6	RAMON CASTILLA	5	2				7	4.7	84.67
7	MAZAN	5	1		1		7	4.7	89.33
8	REQUENA	3	1		1		5	3.3	92.67
9	SAN PABLO	1	1				2	1.3	94.00
10	BALSAPUERTO	1	1				2	1.3	95.33
11	FERNANDO LORES	1		1			2	1.3	96.67
12	NAUTA		1				1	0.7	97.33
13	ANDOAS	1					1	0.7	98.00
14	MANSERICHE	1					1	0.7	98.67
15	PUINAHUA	1					1	0.7	99.33
16	BARRANCA	1					1	0.7	100.00
Total general		89	45	2	3	11	150	100	

Hasta la SE 10 del año 2023, 16 distritos han notificado casos de TBC: **EL 80%** (120/150 casos) se concentra en 5 distritos: Punchana (22%), Iquitos (19.3%), San Juan Bautista (18.7%) Belén (12.7%) y Yurimaguas (7.3%); el mayor numero de casos corresponde a TBC con confirmación bacteriológica: 59.3% (89 casos).



Hospital de San Mateo S.A.S.

MUERTE MATERNA Y MUERTE FETAL- NEONATAL

Número de Muertes Maternas por semanas de ocurrencia y Clasificación de muertes maternas. GERESA Loreto 2022-2023*

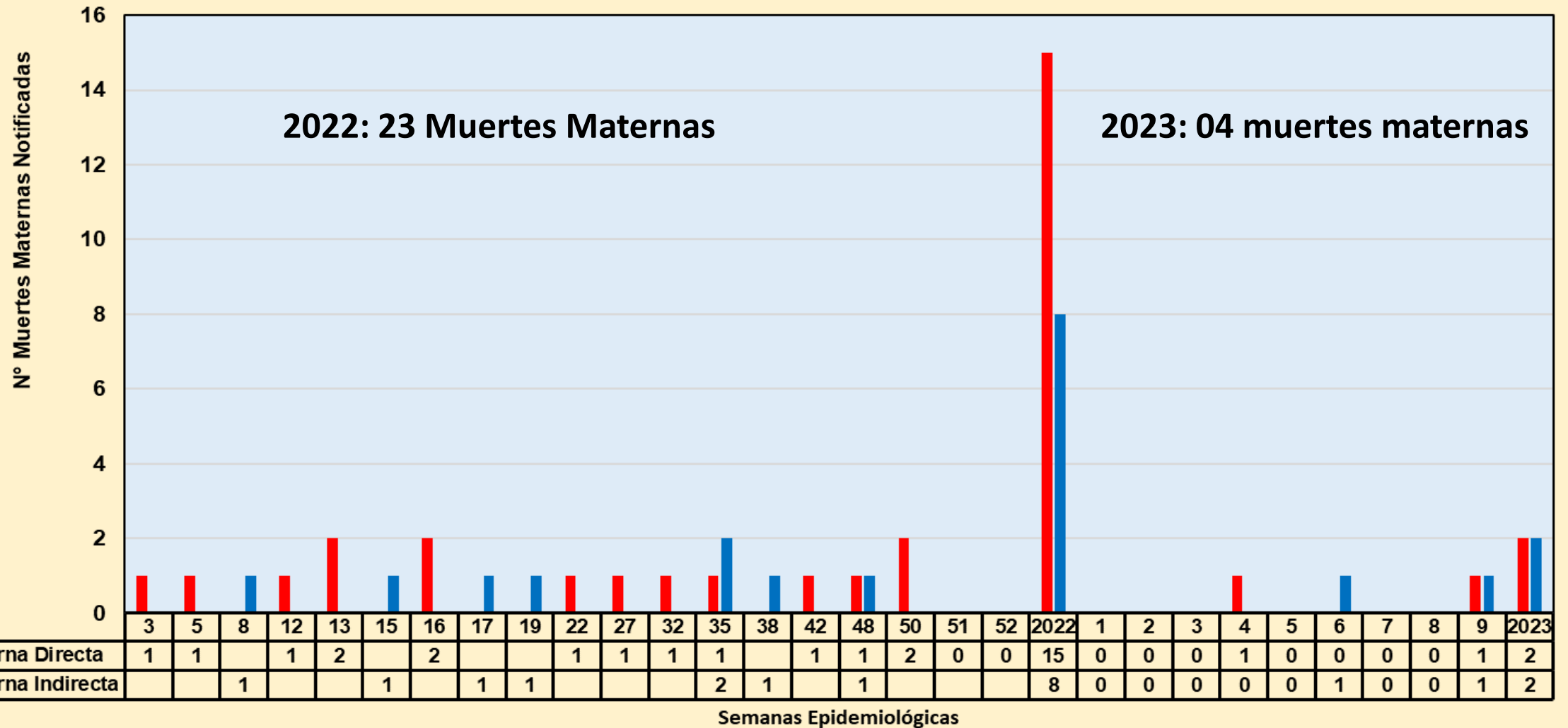

Fuente: Dirección de Epidemiología DIRESA Loreto. Se ha considerado los casos de muertes maternas de clasificación directa e indirecta según norma técnica.
*hasta el 03 de marzo 2023

Número de Muertes Maternas según mes de ocurrencia. GERESA Loreto 2022 y 2023*

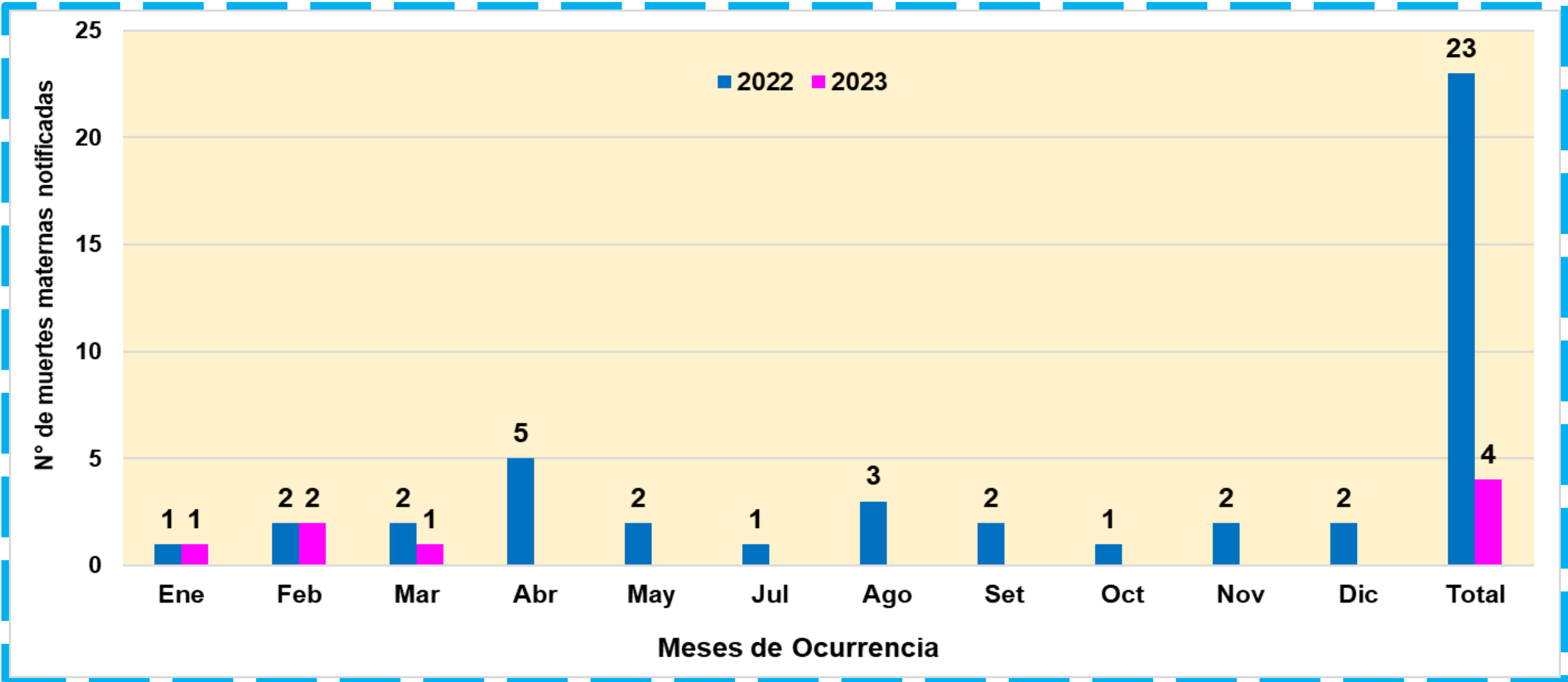

Fuente: Dirección de Epidemiología DIRESA Loreto. Se ha considerado los casos de muertes maternas de clasificación directa e indirecta según norma técnica.

*hasta el 03 de marzo 2023

Número de Muertes Maternas según IPRESS notificantes, Total 2022 y por semanas epidemiológicas 2023

N°	IPRESS NOTIFICANTES	2022	SEMANAS EPIDEMIOLÓGICAS			2023
			4	6	9	
1	III-1 HOSPITAL REGIONAL DE LORETO	3			2	2
2	II-1 HOSPITAL YURIMAGUAS	2				
3	I-4 REQUENA	2				
4	I-1 SAN JUAN DE MORONA	1				
5	I-1 UWIJINT	1				
6	I-3 SARAMIRIZA	1				
7	I-4 CABALLOCOCHA	1				
8	II-2 HOSPITAL APOYO IQUITOS	1				
9	I-3 SAN GABRIEL DE VARADERO	1	1			1
10	I-1 INDEPENDENCIA	1				
11	I-4 SAN JUAN DE MIRAFLORES	1				
12	I-2 MIRAFLORES	1				
13	I-3 SAN PABLO	1				
14	I-1 MONTE BELLO	1				
15	I-3 TAMANCO VIEJO	1				
16	I-4 NUEVO ANDOAS	1				
17	I-1 VALENCIA	1				
18	I-1 NUEVO PEVAS	1				
19	I-1 NUEVO PIJUAYAL DE YURIMAGUAS	1				
20	I.2 CHUINTAR			1		1
TOTAL		23	1	1	2	4

Fuente: Dirección de Epidemiología DIRESA Loreto. Se ha considerado los casos de muertes maternas de clasificación directa e indirecta según norma técnica.

*hasta el 03 de marzo 2023

Muertes Maternas según provincia y distritos de procedencia. Región Loreto. 2022 y 2023*

% de muertes maternas por provincias de procedencias. Región Loreto -2022

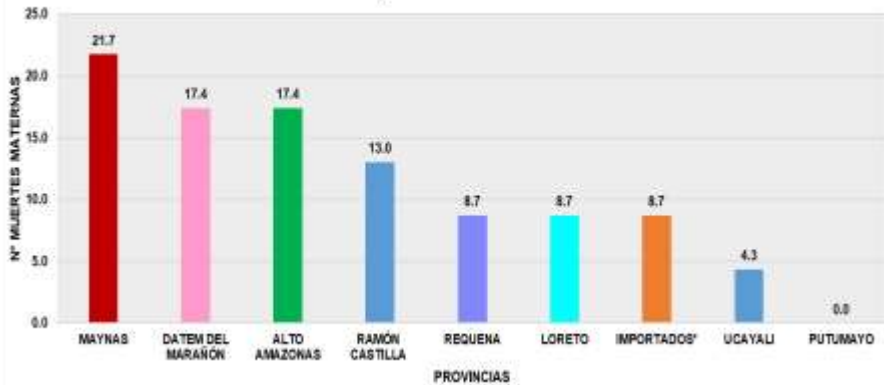

En el 2022, 21 procedieron de la región Loreto y 01 de Puerto Inca- Huánuco y 01 Lamas-San Martín (casos Importados); De la provincia del Putumayo no se reportaron muertes maternas. Del 100% de muertes maternas notificadas el 21.7% procedieron de la provincia de Maynas.

% de muertes maternas por provincias de procedencias. Región Loreto -2023

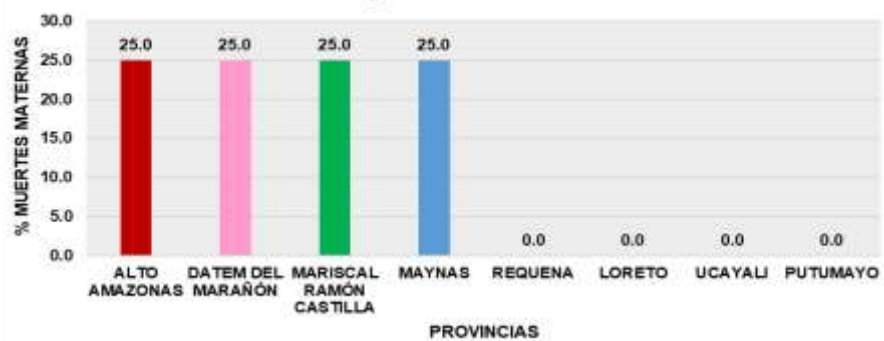

N°	DISTRITOS DE PROCEDENCIA	AÑO 2022		AÑO 2023	
		MUERTE MATERNAS DIRECTA	MUERTE MATERNA INDIRECTA	MUERTE MATERNAS DIRECTA	MUERTE MATERNA INDIRECTA
1	EMILIO SAN MARTIN		1		
2	REQUENA	1			
3	ANDOAS		1		1
4	MANSERICHE	1			
5	PASTAZA	1			
6	MORONA	1			
7	PUNCHANA	1	2		
8	IQUITOS	1			
9	SAN JUAN BAUTISTA	1			
10	BELÉN				1
11	BALSAPUERTO	1		1	
12	YURIMAGUAS	1	2		
13	RAMÓN CASTILLA	1		1	
14	PEBAS		1		
15	SAN PABLO	1			
16	SARAYACU	1			
17	NAUTA	1			
18	TROMPETEROS	1			
19	YUYAPICHIS DE PUERTO INCA/ HUÁNUCO		1		
20	CAYNARACHI/LAMAS/SAN MARTÍN	1			
TOTAL		15	8	2	2

En el 2023, de las 04 muertes maternas según distritos de procedencia, 01 del distrito de Andoas (Provincia del Datem del Marañón), 01 del distrito de Belén (Provincia de Maynas), 01 distrito de Balsapuerto (Provincia de Alto Amazonas), y 01 del distrito de Ramón Castilla (Provincia de Mariscal Ramón Castilla).

Fuente: Dirección de Epidemiología DIRESA Loreto. Se ha considerado los casos de muertes maternas de clasificación directa e indirecta según norma técnica.

*hasta el 03 de marzo 2023

Número y porcentaje de Muertes Maternas según Edad Quinquenal y Etapa de Vida. Región Loreto. 2022 y 2023*

Edades	2022	2023	TOTAL	%
Edad Quinquenal				
10 a 14	0	0	0	0.00
15 a 19	7	0	7	25.93
20 a 29	5	2	7	25.93
30 a 34	7	0	7	25.93
35 a 39	4	2	6	22.22
40 a 44	0	0	0	0.00
45 a 49	0	0	0	0.00
Etapa de Vida				0.00
14 a 17	3	0	3	11.11
18 a 29	9	2	11	40.74
30 a 59	11	2	13	48.15
TOTAL	23	4	27	100.00

Número de Muertes Maternas según grupo de edad y clasificación final. Región Loreto. 2023*

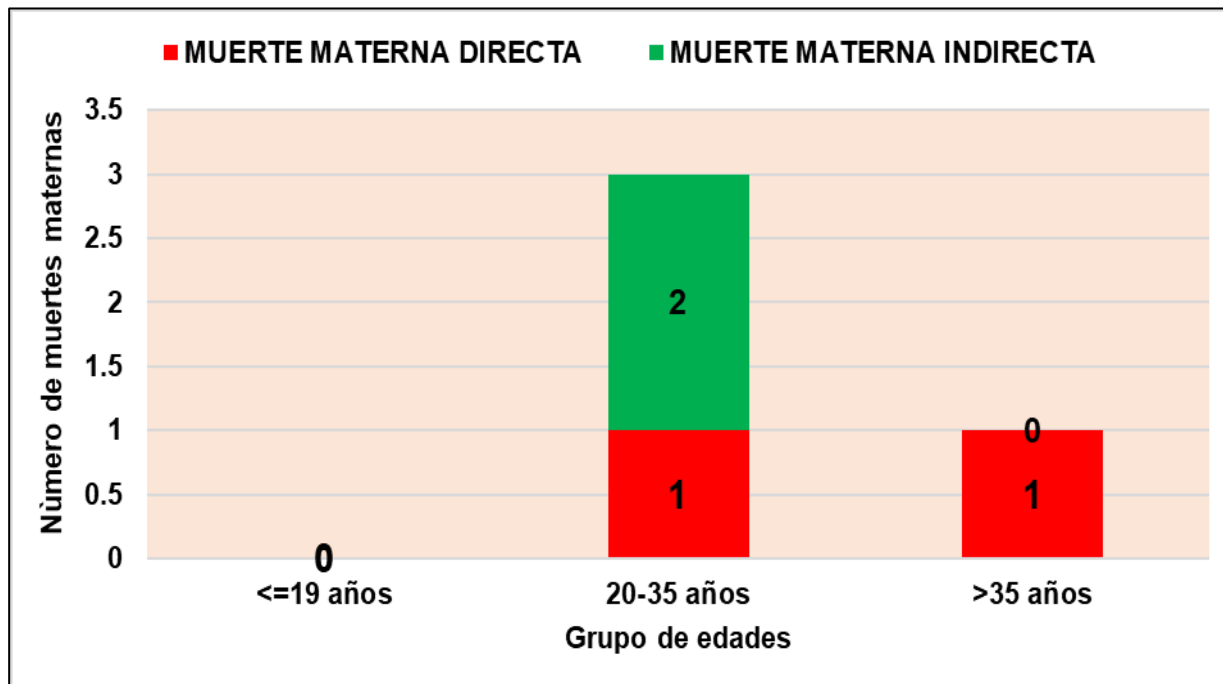

Fuente: Dirección de Epidemiología DIRESA Loreto. Se ha considerado los casos de muertes maternas de clasificación directa e indirecta según norma técnica.

*hasta el 03 de marzo 2023

Número y Porcentaje Muertes Maternas según causas de fallecimiento. Región Loreto 2023*

Causas del Fallecimiento	2023*	
	Nº	%
Causas Directas	2	50.0
Hemorragias	1	25.0
Hipertensivas	1	25.0
Sepsis	0	0.0
Causas Indirectas	2	50.0
Apendicitis	1	25.0
Cardiopatía	1	25.0
Causas Incidentales	0	0.0
No hay casos	0	0.0
Total	4	100.0

Fuente: Dirección de Epidemiología DIRESA Loreto. Se ha considerado los casos de muertes maternas de clasificación directa e indirecta según norma técnica.

*hasta el 03 de marzo 2023

Número de Muertes Maternas según momento del fallecimiento y clasificación final. Región Loreto. 2022 y 2023*

Momento del Fallecimiento	Clasificación Final		Total
	Directas	Indirectas	
Embarazo	0	1	1
Parto	1	0	1
Puerperio	1	1	2
Total	2	2	4

Fuente: Dirección de Epidemiología DIRESA Loreto. Se ha considerado los casos de muertes maternas de clasificación directa e indirecta según norma técnica.

*hasta el 03 de marzo 2023

Porcentaje Muertes Maternas según etnias. Región Loreto. 2023*

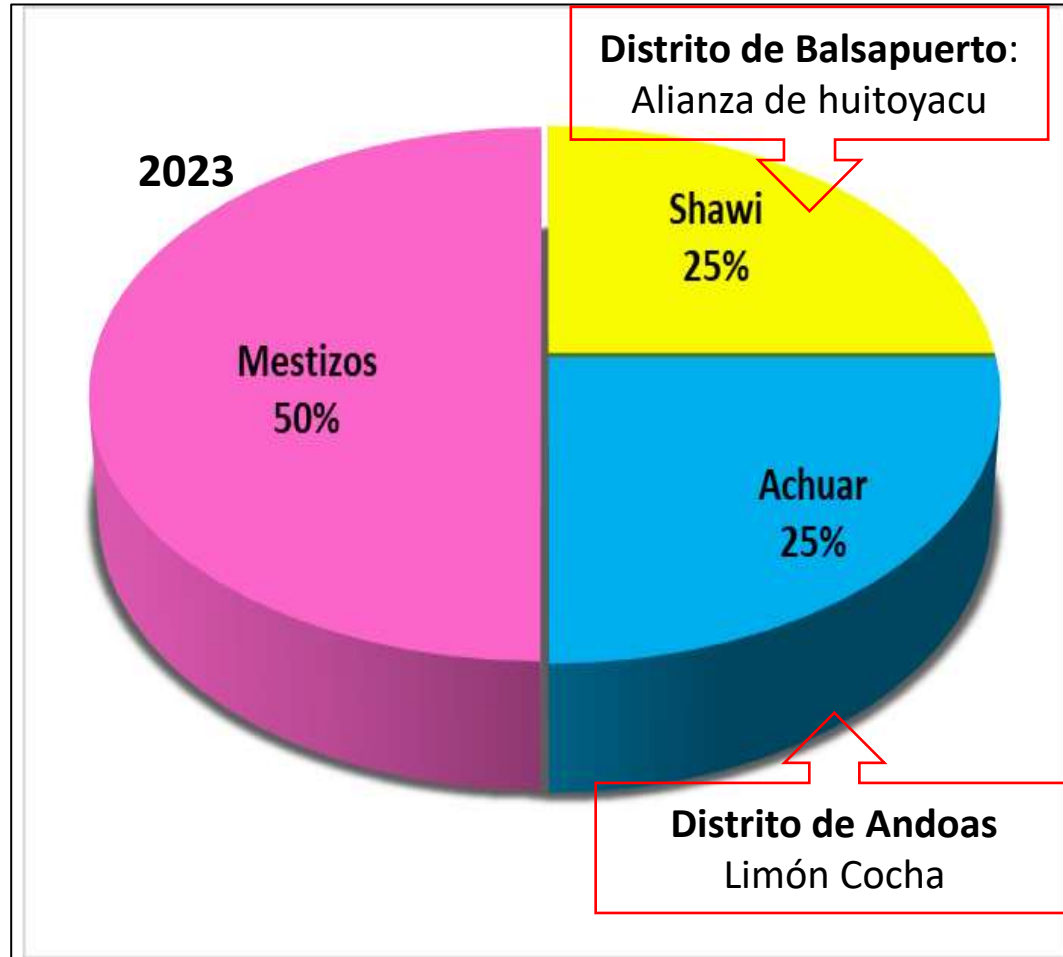

Causas Básicas de muerte fetales y neonatales. GERESA Loreto. 2023*

CAUSAS BÁSICAS DE MUERTE FETAL Y NEONATAL	TIPO DE MUERTE		
	FETAL	NEONATAL	TOTAL
P28.5 - Insuficiencia respiratoria del recién nacido	4	1	5
P20.9 - Hipoxia intrauterinae no especificada	4		4
P36.9 - Sepsis bacteriana del recién nacido no especificada		3	3
P00.9 - Feto y recién nacido afectados por afección materna no especificada	2		2
P07.3 - Otros recién nacidos pretermino		2	2
P22.9 - Dificultad respiratoria del recién nacido no especificada	1	1	2
P24.1 - Aspiración neonatal de líquido amniótico y de moco		2	2
P29.0 - Insuficiencia cardíaca neonatal		2	2
P00.0 - Feto y recién nacido afectados por trastornos hipertensivos de la madre	1		1
P01.2 - Feto y recién nacido afectados por oligohidramnios	1		1
P02.2 - Feto y recién nacido afectados por otras anomalías morfológicas y funcionales de la placenta y las no especificadas	1		1
P20.1 - Hipoxia intrauterina notada por primera vez durante el trabajo de parto y el parto		1	1
P21 - Asfixia del nacimiento		1	1
P22.0 - Síndrome de dificultad respiratoria del recién nacido	1		1
P23.9 - Neumonía congénita organismo no especificado	1		1
P27.1 - Displasia broncopulmonar originada en el periodo perinatal		1	1
P29.9 - Trastorno cardiovascular no especificado originado en el periodo perinatal		1	1
P36.1 - Sepsis del recién nacido debida a otros estreptococos y a los no especificados		1	1
P95 - Muerte fetal de causa no especificada	1		1
Q89.9 - Malformación congénita no especificada		1	1
Total general	17	17	34

Fuente: Dirección de Epidemiología GERESA Loreto-2023

*hasta el 02/03/2023

Características epidemiológicas de las muertes Neonatales GERESA Loreto. 2022- 2023*

CARACTERÍSTICAS	2022		2023	
	Nº	%	Nº	%
Edad Gestacional				
Prematuros extremos (<28)	27	19.9	1	5.9
Muy Prematuros (28 a 31)	30	22.1	2	11.8
Prematuros Moderados a tardíos (32 a 36)	36	26.5	5	29.4
No Prematuros (37 SG a más)	43	31.6	9	52.9
Total	136	100.0	17	100.0
Ocurrencia de la Muerte				
Primeras 24 horas	33	24.3	5	29.4
Días 1 a 7	66	48.5	7	41.2
Días 8-28	37	27.2	5	29.4
Total	136	100.0	17	100.0
Mortalidad Neonatal evitable				
Maynas	9	6.6	4	23.5
Alto Amazonas	5	3.7	0	0.0
Ucayali	2	1.5	3	17.6
Datem del Marañón	7	5.1	0	0.0
Loreto	0	0.0	0	0.0
Requena	1	0.7	0	0.0
Mariscal Ramón Castilla	4	2.9	0	0.0
Putumayo	0	0.0	0	0.0
Total	28	20.6	7	41.2

Fuente: Dirección de Epidemiología GERESA Loreto- 2023

*hasta el 02/03/2023

Características epidemiológicas de las muertes Neonatales GERESA Loreto. 2022- 2023*

CARACTERÍSTICAS	2022		2023	
	Nº	%	Nº	%
Atención del Parto				
Establecimiento de Salud	108	79.4	14	82.4
Domicilio	28	20.6	3	17.6
Total	136	100.0	17	100.0
Lugar de Muerte				
Establecimiento de Salud	120	88.2	16	94.1
Comunidad	16	11.8	1	5.9
Total	136	100.0	17	100.0
Categoría de Causas de Muerte				
Asfixia y Causas relacionadas	25	18.4	2	11.8
Otras Causas	58	42.6	7	41.2
Prematurez-Inmaturidad	13	9.6	3	17.6
Infección	30	22.1	4	23.5
Malformación Congénita Letal	10	7.4	1	5.9
Total	136	100.0	17	100.0

Fuente: Dirección de Epidemiología GERESA Loreto- 2023

*hasta el 02/03/2023



Goñon de Sencor Sncil

IRAS

Infecciones Respiratorias Agudas en menores de 5 años, Región Loreto. Año 2022 (1-52). 2023 (SE 01-10).

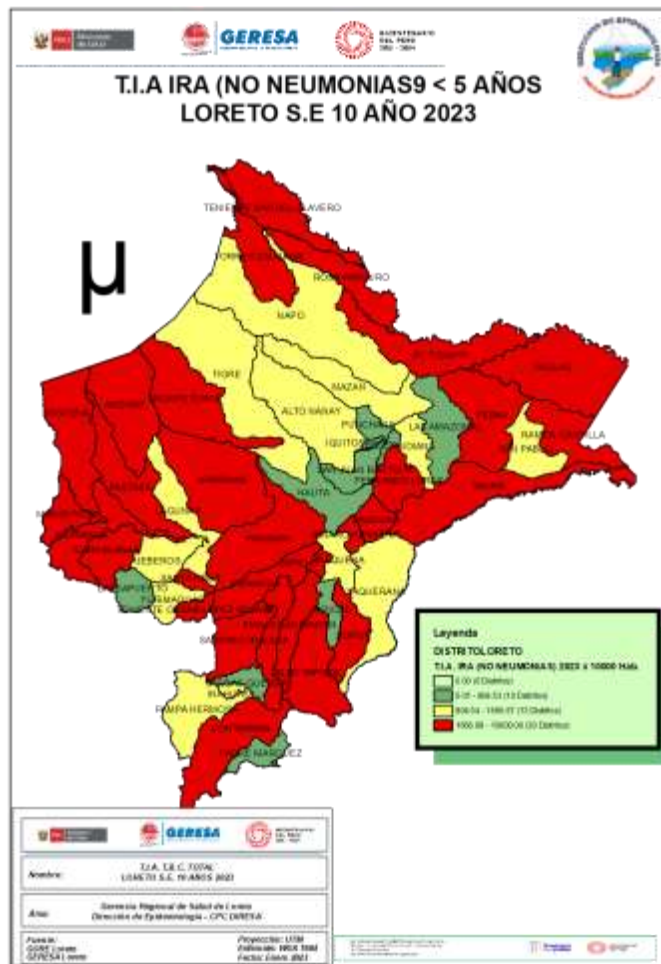

CANAL ENDÉMICO DE ATENCIONES POR INFECCIONES RESPIRATORIA AGUDAS EN MENORES DE 05 AÑOS REPORTADOS EN LA REGIÓN LORETO. AÑOS 2022 (1-52) - 2023 (SE 10)

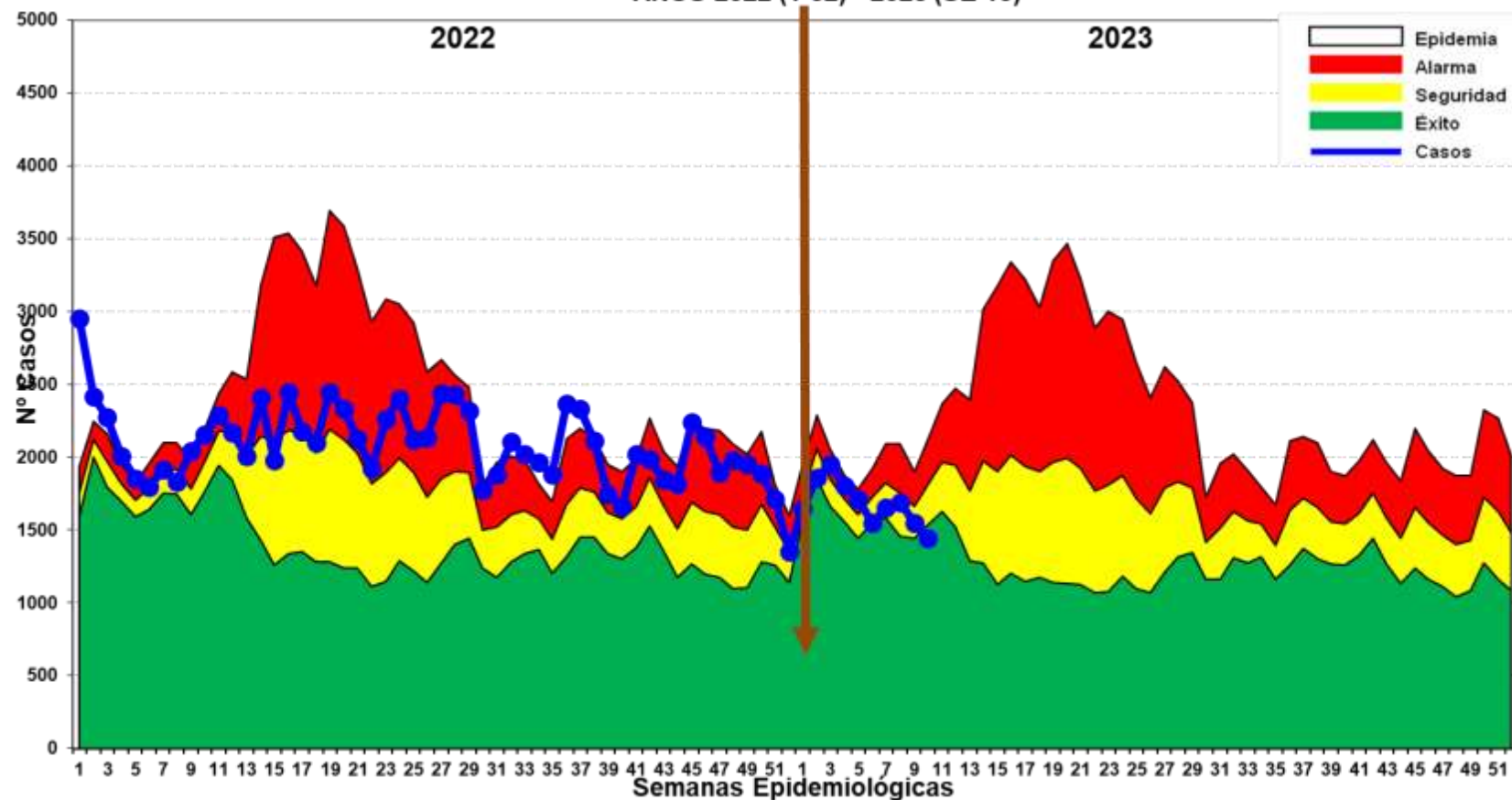

Hasta la SE. 10-2023, se han reportado 16,859 episodios de IRA en niños < 5 años: 871 (5.2%) en niños menores de 2 meses; 5,018 (29.8%) en niños de 2 a 11 meses, 10,970 (65.1%) en niños de 1 a 4 años. En el canal endémico se observa una disminución de casos en las cuatro ultimas semanas, ubicándose en la zona de ÉXITO.

Neumonías en menores de 5 años, Región Loreto, Año 2022. SE 1-52. 2023 (SE-01-10)

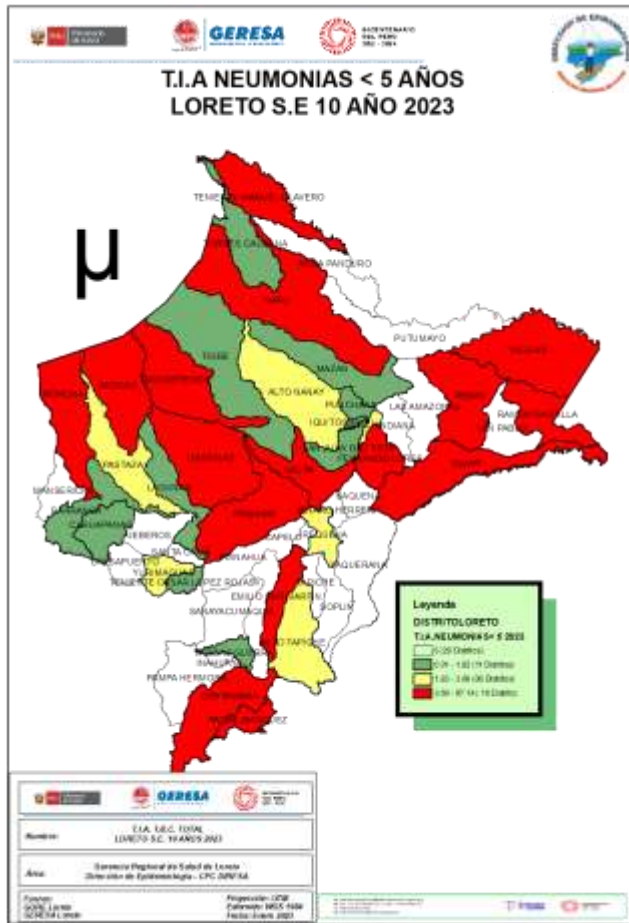

CANAL ENDÉMICO DE ATENCIONES POR NEUMONÍAS EN MENORES DE 05 AÑOS REPORTADOS EN LA REGIÓN LORETO. AÑOS 2022 (1 - 52) - 2023 (SE 10)

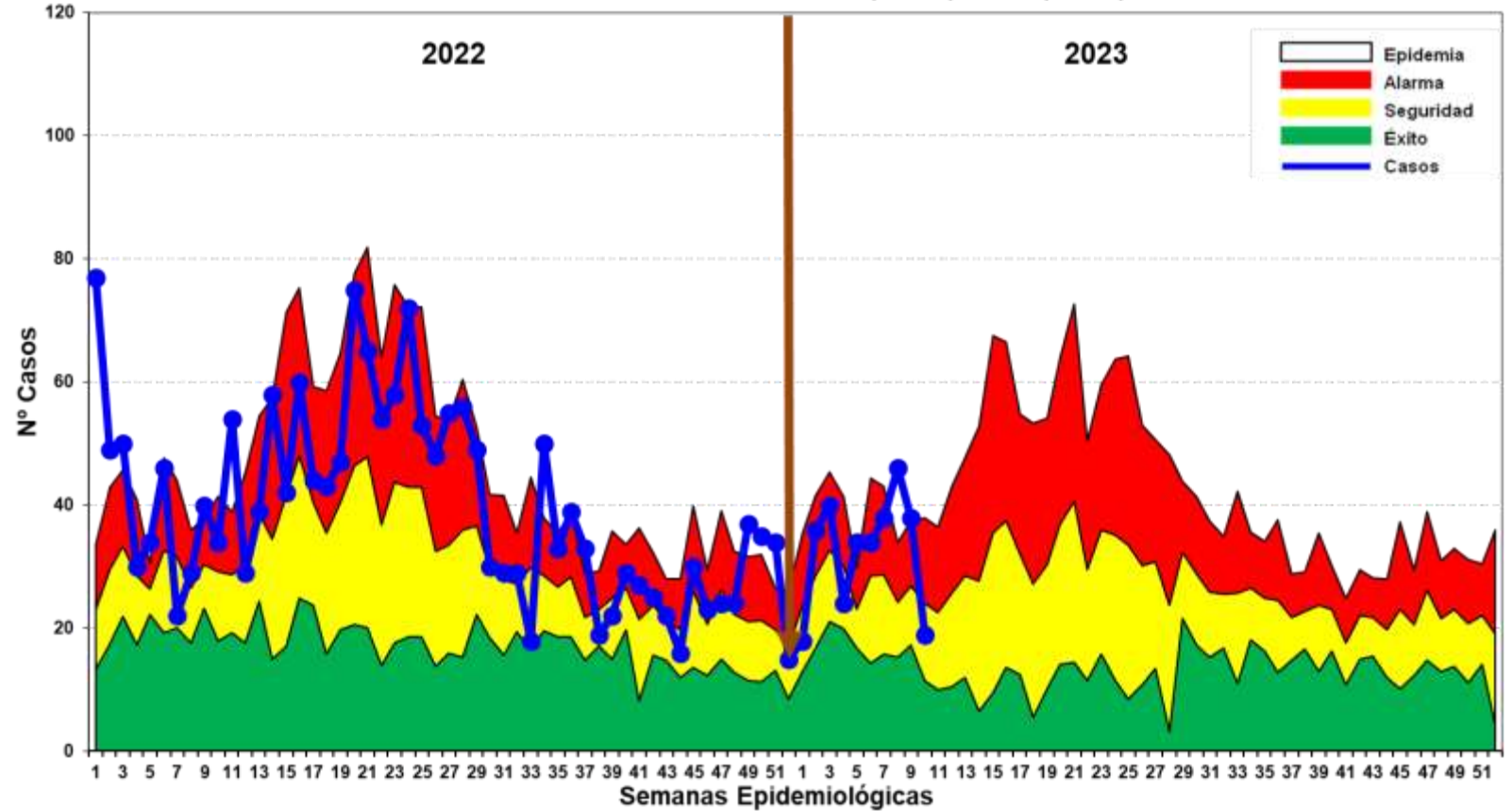

Hasta la SE. 10 del 2023, se han registrado 327 episodios de Neumonía; 281 (85.93%) son episodios de Neumonía y 46 (14.07%) son episodios de Neumonía Grave. Los casos de neumonía muestran un comportamiento oscilante entre semanas; en las última semana se ubica en la zona de ALARMA . Se reporta 4 defunciones: 1 Extrahospitalaria en Menor de 2 meses (Cahuapanas). 3 Intrahospitalarias: 2 casos en niños de 1 a 4 años (Belén) y 1 caso en el grupo de 2 a 11 meses (Barranca).

SOB-ASMA en menores de 5 años, Región Loreto, 2022. SE 1-52 y 2023 (SE 01-10)

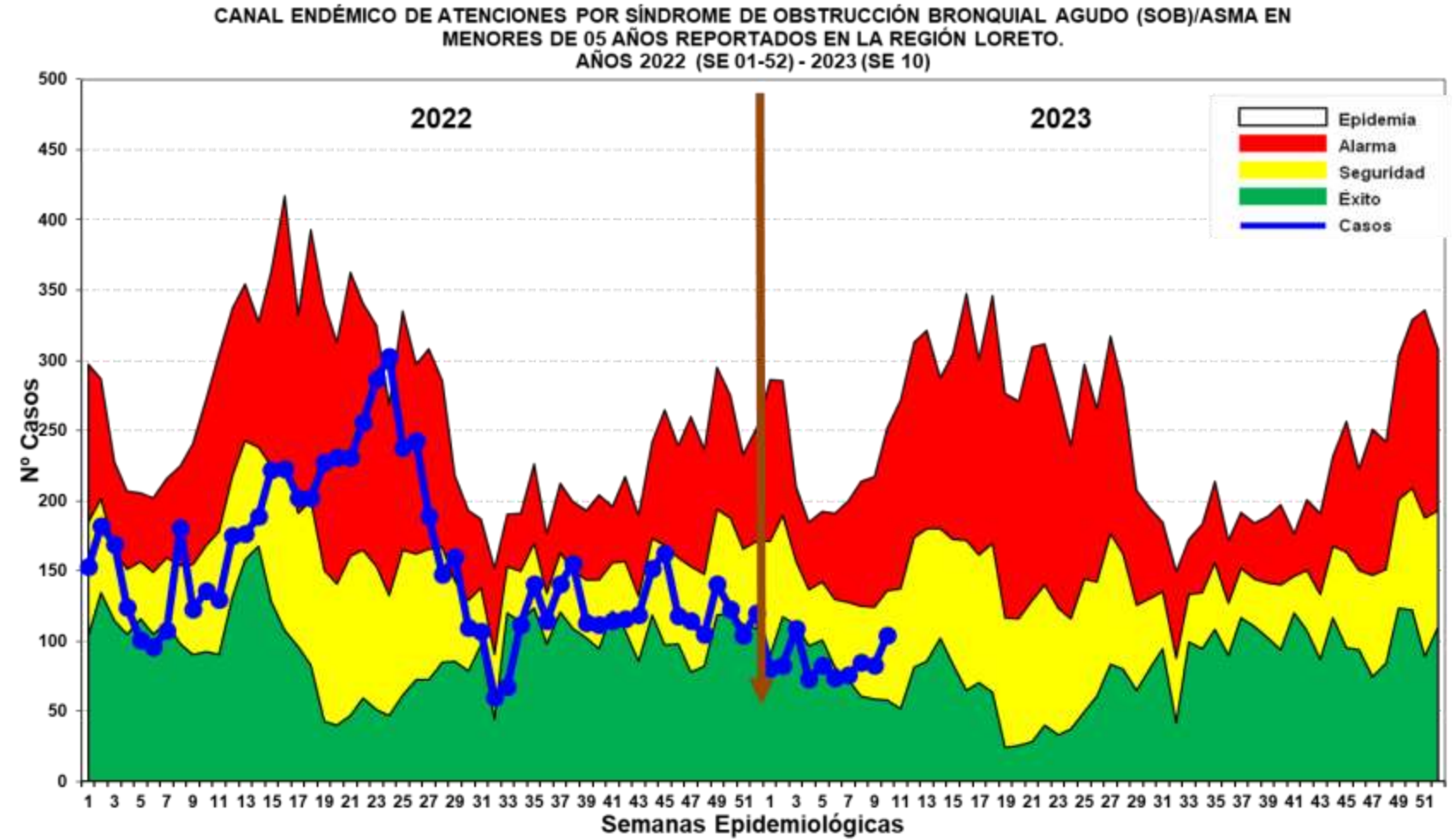
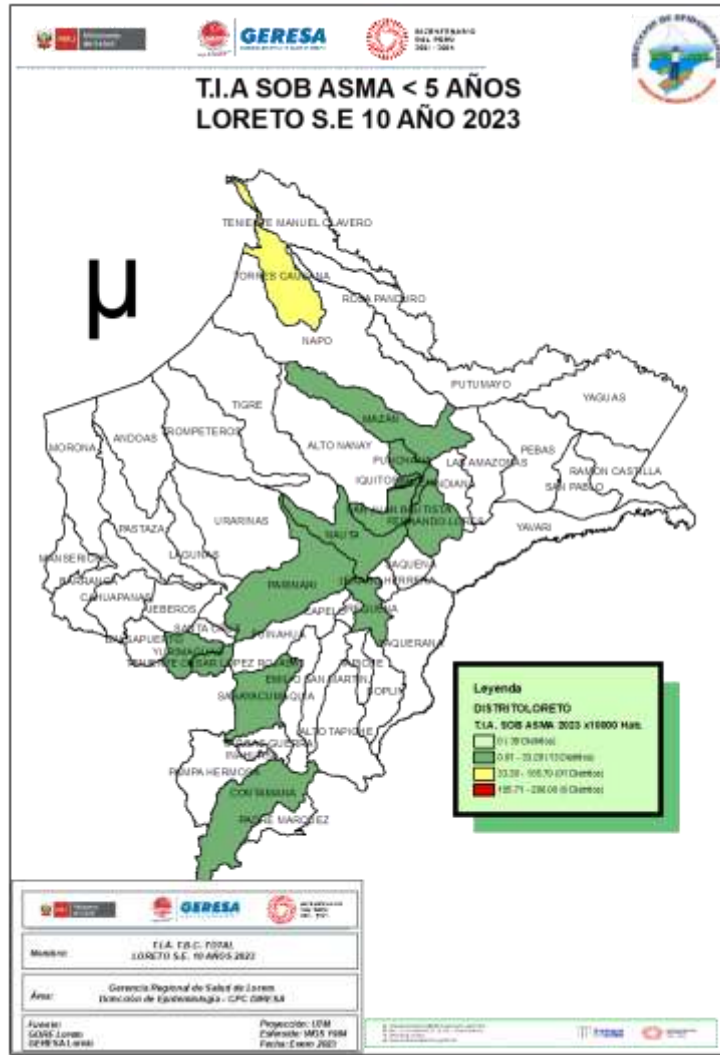

Hasta la SE 10 del 2023, se han notificado 851 casos de Síndrome de Obstrucción Bronquial/ASMA en menores de 5 años; 283 (33.25%) episodios en niños menores de 2 años y 568 (66.75%) en niños de 2 a 4 años, se observa un incremento progresivo en las últimas semanas.



College of Saint Joseph

EDAS

Enfermedades Diarrelcas Agudas Acuosa, Región Loreto, AÑO 2022 (SE 1-52) y Año 2023 (SE 01-10)

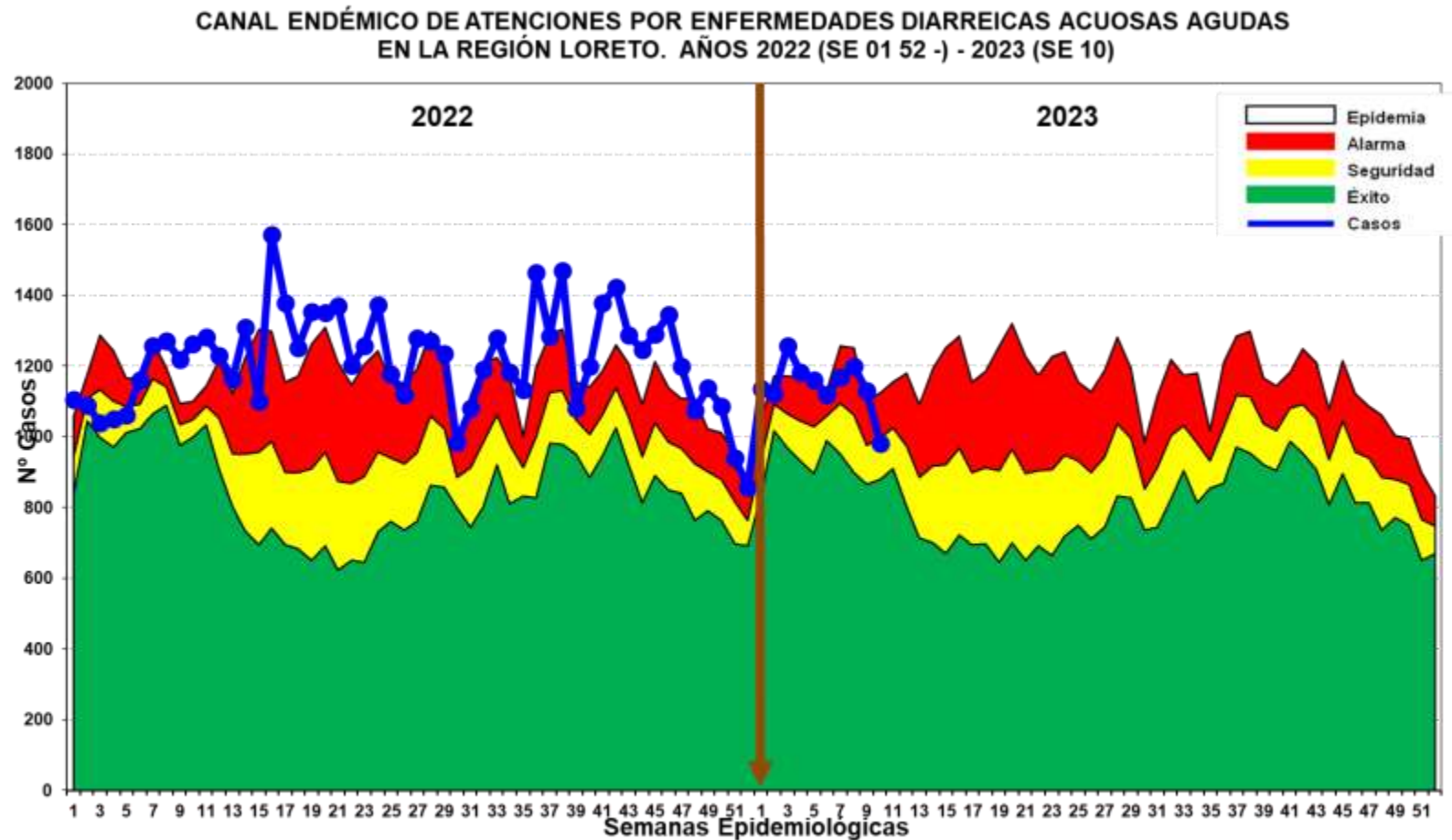
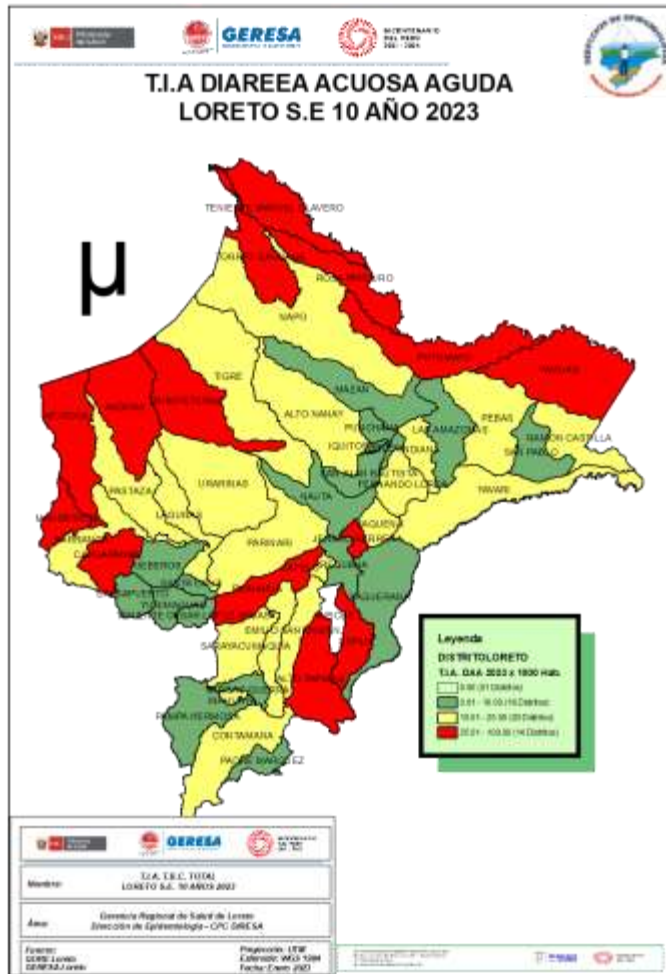

Hasta la SE.10 del 2023 se reportaron 11,465 atenciones por EDA's Acuosa en la región Loreto: 1,424 (12.4%) atenciones en menores de 01 año, 4,311 (37.6%) atenciones de 01 a 04 años y 5,730 (50%) atenciones de 05 a más años. Los casos se ubican entre Zona de Alerta y Seguridad.

Enfermedades Diarrelcas Disentéricas, Región Loreto, AÑO 2022 (SE 1-52) y Año 2023 (SE 01-10)

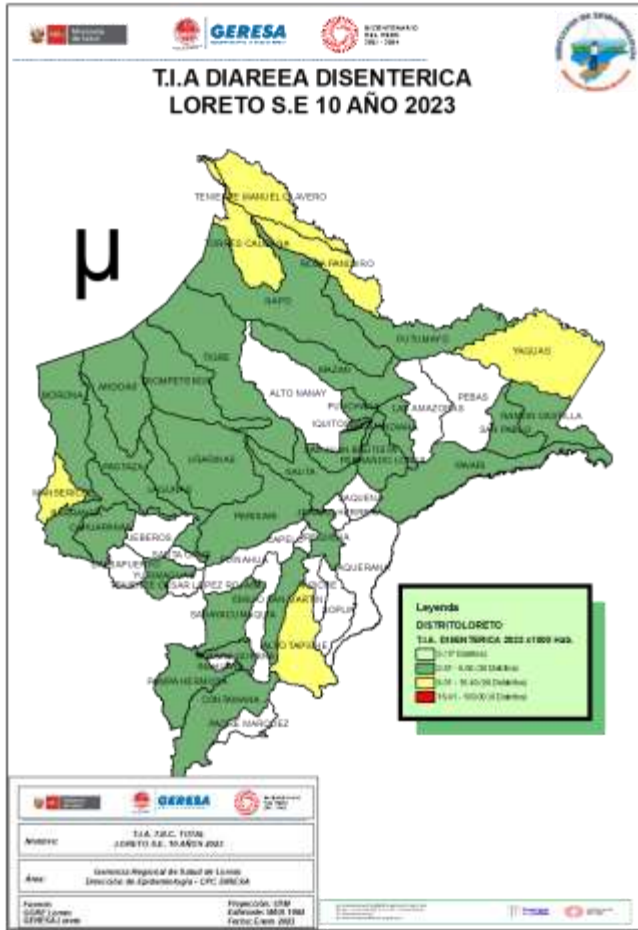

CANAL ENDÉMICO DE ATENCIONES POR ENFERMEDADES DIARREICAS DISENTERICAS EN LA REGIÓN LORETO. AÑOS 2022(1-52) - 2023 (SE 10)

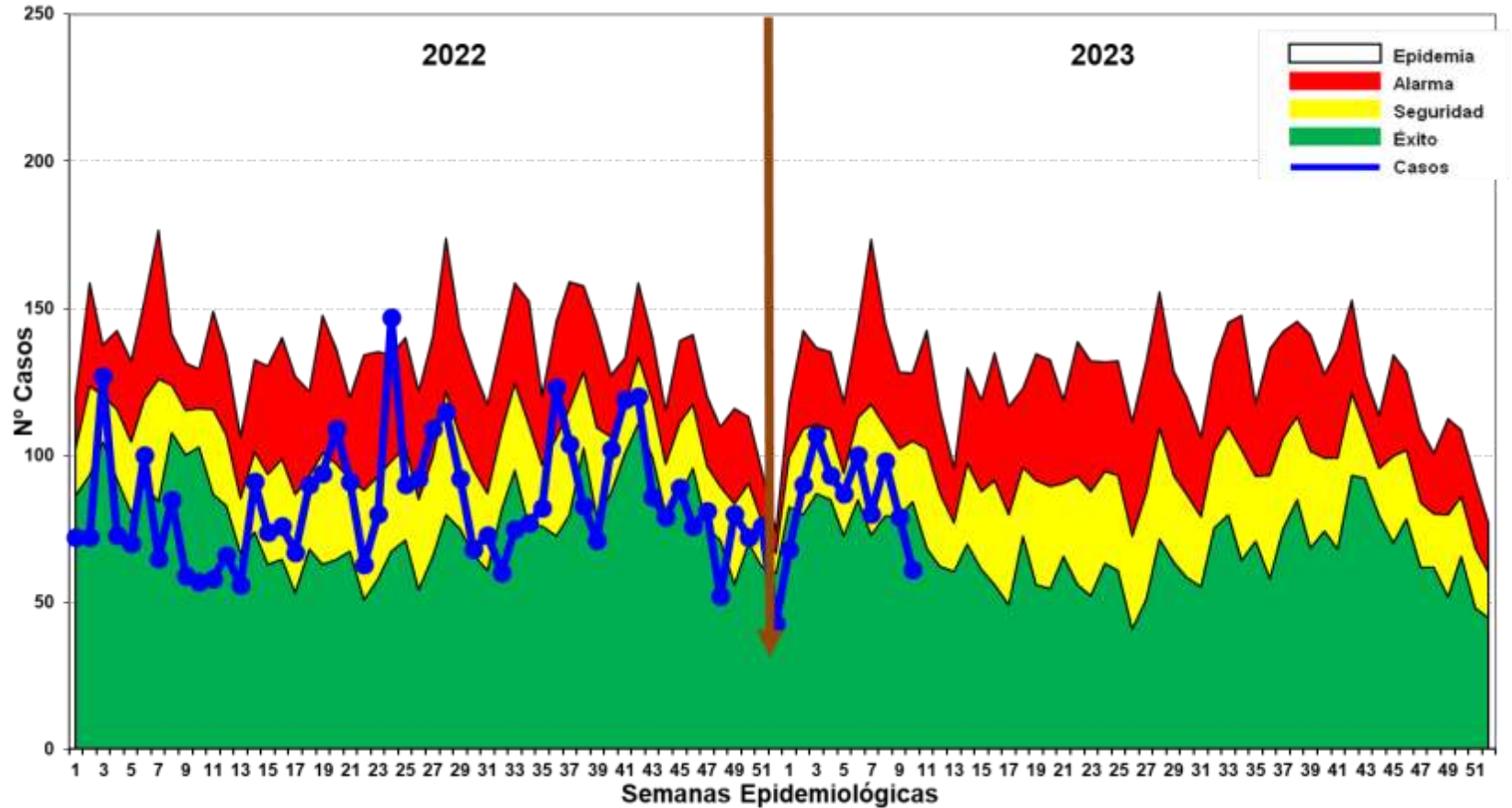

Hasta la SE 10 del año 2023, se han notificado 863 atenciones por Diarrea Disentérica, de los cuales 69 (8%) atenciones corresponde a <1 año, 336 (38.9%) atenciones de 1 a 4 años y 458 (53.1%) atenciones de 5 a más años. Las dos primeras semanas los casos se ubicaron en zona de éxito para luego incrementarse y mantenerse oscilante entre las zonas de SEGURIDAD y Éxito.



Corte: 13/03/2023

CASOS COVID-19 LORETO

INFORMACIÓN DE LA SEMANA
EPIDEMIOLÓGICA 01 AL 10-2023

GERESA LORETO

Fuente: NETLAB, NOTIWEB y SISCOVID

TOTAL DE CASOS CONFIRMADOS – SEMANA EPIDEMIOLÓGICA: 01-10 AÑOS 2022 y 2023 (PRUEBAS MOLECULARES Y ANTIGÉNICAS)

PROVINCIA/DISTRITO	SEMANAS 01-10 PERIODO 2022											SEMANAS 01-10 PERIODO 2023										
	1	2	3	4	5	6	7	8	9	10	TOTAL	1	2	3	4	5	6	7	8	9	10	TOTAL
ALTO AMAZONAS	16	259	608	280	66	19	3	3	0	2	1256	0	2	0	0	0	0	0	0	0	0	2
160201 - YURIMAGUAS	15	251	565	176	47	8	2	2	0	2	1,068	0	2	0	0	0	0	0	0	0	0	2
160202 - BALSAPUERTO	0	4	13	14	4	4	1	1	0	0	41	0	0	0	0	0	0	0	0	0	0	0
160205 - JEBEROS	0	2	15	22	7	0	0	0	0	0	46	0	0	0	0	0	0	0	0	0	0	0
160206 - LAGUNAS	0	1	0	41	4	6	0	0	0	0	52	0	0	0	0	0	0	0	0	0	0	0
160210 - SANTA CRUZ	0	1	4	20	2	1	0	0	0	0	28	0	0	0	0	0	0	0	0	0	0	0
160211 - TENIENTE CESAR LOPEZ ROJAS	1	0	11	7	2	0	0	0	0	0	21	0	0	0	0	0	0	0	0	0	0	0
DATEM DEL MARAÑÓN	1	1	18	81	41	26	7	2	13	1	191	2	0	2	2	0	0	1	0	1	0	8
160701 - BARRANCA	0	1	18	63	18	6	4	2	1	0	113	0	0	0	0	0	0	0	1	0	0	1
160702 - CAHUAPANAS	0	0	0	0	0	0	0	0	0	0	0	0	0	0	0	0	0	0	0	0	0	
160703 - MANSERICHE	0	0	0	7	11	4	1	0	5	1	29	1	0	0	0	0	0	0	0	0	0	1
160704 - MORONA	0	0	0	5	2	3	1	0	0	0	11	1	0	2	2	0	0	0	0	0	0	5
160705 - PASTAZA	0	0	0	2	3	4	0	0	0	0	9	0	0	0	0	0	0	1	0	0	0	1
160706 - ANDOAS	1	0	0	4	7	9	1	0	7	0	29	0	0	0	0	0	0	0	0	0	0	0
LORETO	0	14	205	73	27	40	36	0	8	8	411	3	2	0	1	0	0	3	0	0	1	10
160301 - NAUTA	0	14	197	71	23	32	31	0	7	7	382	2	2	0	1	0	0	3	0	0	1	9
160302 - PARINARI	0	0	7	2	3	0	0	0	0	0	12	0	0	0	0	0	0	0	0	0	0	0
160303 - TIGRE	0	0	1	0	0	1	5	0	1	1	9	1	0	0	0	0	0	0	0	0	0	1
160304 - TROMPETEROS	0	0	0	0	1	1	0	0	0	0	2	0	0	0	0	0	0	0	0	0	0	0
160305 - URARINAS	0	0	0	0	0	6	0	0	0	0	6	0	0	0	0	0	0	0	0	0	0	0
MAYNAS	53	642	1209	562	965	232	99	18	19	11	3810	34	22	7	5	3	7	5	6	2	1	92
160101 - IQUITOS	23	381	554	233	510	124	43	8	8	5	1,889	16	9	5	2	1	4	4	3	1	1	46
160102 - ALTO NANAY	0	0	3	0	4	0	0	0	0	0	7	0	1	0	0	0	0	0	0	0	0	1
160103 - FERNANDO LORES	0	0	1	1	14	1	0	0	0	1	18	2	1	0	0	0	0	0	0	0	0	3
160104 - INDIANA	0	0	0	3	12	4	2	0	1	0	22	0	0	0	0	0	0	1	0	0	0	1
160105 - LAS AMAZONAS	0	1	0	0	2	15	2	1	0	1	22	0	0	0	0	0	0	0	0	0	0	0
160106 - MAZAN	0	0	32	28	22	10	3	0	0	0	95	0	0	0	0	0	0	0	0	0	0	0
160107 - NAPO	0	1	0	0	9	0	9	1	0	0	20	1	0	0	0	0	0	0	0	0	0	1
160108 - PUNCHANA	7	43	72	48	72	37	20	4	2	3	308	5	7	1	0	1	1	0	2	1	0	18
160110 - TORRES CAUSANA	0	0	0	0	13	0	5	0	0	0	18	0	0	0	0	0	0	0	0	0	0	0
160112 - BELEN	11	65	157	58	87	11	9	2	3	1	404	5	2	1	3	0	2	0	1	0	0	14
160113 - SAN JUAN BAUTISTA	12	151	390	191	220	30	6	2	5	0	1,007	5	2	0	0	1	0	0	0	0	0	8



TOTAL DE CASOS CONFIRMADOS – SEMANA EPIDEMIOLÓGICA: 01-10 AÑO 2023 (PRUEBAS MOLECULARES Y ANTIGÉNICAS)

PROVINCIA/DISTRITO	SEMANAS 2022											SEMANAS 2023										TOTAL	
	1	2	3	4	5	6	7	8	9	10	TOTAL	1	2	3	4	5	6	7	8	9	10		TOTAL
PUTUMAYO	0	0	0	0	30	5	12	0	0	0	47	0	0	0	0	0	0	0	0	0	0	0	0
160801 - PUTUMAYO	0	0	0	0	28	4	4	0	0	0	36	0	0	0	0	0	0	0	0	0	0	0	0
160802 - ROSA PANDURO	0	0	0	0	0	0	0	0	0	0	0	0	0	0	0	0	0	0	0	0	0	0	0
160803 - TENIENTE MANUEL CLAVERO	0	0	0	0	1	0	0	0	0	0	1	0	0	0	0	0	0	0	0	0	0	0	0
160804 - YAGUAS	0	0	0	0	1	1	8	0	0	0	10	0	0	0	0	0	0	0	0	0	0	0	0
RAMON CASTILLA	0	4	54	50	51	44	8	29	14	6	260	2	2	3	1	0	0	0	0	0	0	0	8
160401 - RAMON CASTILLA	0	2	1	1	34	29	3	19	9	4	102	1	2	3	1	0	0	0	0	0	0	0	7
160402 - PEBAS	0	1	14	41	10	6	4	2	1	0	79	1	0	0	0	0	0	0	0	0	0	0	1
160403 - YAVARI	0	1	39	8	4	0	1	0	0	0	53	0	0	0	0	0	0	0	0	0	0	0	0
160404 - SAN PABLO	0	0	0	0	3	9	0	8	4	2	26	0	0	0	0	0	0	0	0	0	0	0	0
REQUENA	0	2	29	30	95	29	14	1	3	2	205	0	1	0	1	0	2	0	1	1	0	0	6
160501 - REQUENA	0	1	28	29	77	16	6	1	1	1	160	0	0	0	0	0	0	0	0	0	0	0	0
160502 - ALTO TAPICHE	0	0	0	1	0	0	0	0	0	0	1	0	0	0	0	0	0	0	0	0	0	0	0
160503 - CAPELO	0	0	0	0	0	0	0	0	0	0	0	0	0	0	0	0	0	0	0	0	0	0	0
160504 - EMILIO SAN MARTIN	0	0	0	0	9	2	0	0	1	0	12	0	0	0	0	0	0	0	0	0	0	0	0
160505 - MAQUIA	0	0	0	0	2	4	0	0	1	0	7	0	0	0	0	0	0	0	0	0	0	0	0
160506 - PUINAHUA	0	0	1	0	0	4	1	0	0	0	6	0	0	0	0	0	0	0	0	0	0	0	0
160507 - SAQUENA	0	0	0	0	0	0	0	0	0	0	0	0	0	0	0	0	0	0	0	0	0	0	0
160508 - SOPLIN	0	0	0	0	0	0	0	0	0	0	0	0	0	0	0	0	0	0	0	0	0	0	0
160509 - TAPICHE	0	0	0	0	0	0	0	0	0	0	0	0	0	0	0	0	0	0	0	0	0	0	0
160510 - JENARO HERRERA	0	0	0	0	6	3	7	0	0	1	17	0	1	0	1	0	2	0	1	1	0	0	6
160511 - YAQUERANA	0	1	0	0	1	0	0	0	0	0	2	0	0	0	0	0	0	0	0	0	0	0	0
UCAYALI	0	1	5	1	8	4	0	0	0	0	19	0	0	0	0	0	0	0	0	0	0	0	0
160601 - CONTAMANA	0	0	4	1	7	4	0	0	0	0	16	0	0	0	0	0	0	0	0	0	0	0	0
160602 - INAHUAYA	0	1	0	0	0	0	0	0	0	0	1	0	0	0	0	0	0	0	0	0	0	0	0
160603 - PADRE MARQUEZ	0	0	0	0	0	0	0	0	0	0	0	0	0	0	0	0	0	0	0	0	0	0	0
160604 - PAMPA HERMOSA	0	0	0	0	0	0	0	0	0	0	0	0	0	0	0	0	0	0	0	0	0	0	0
160605 - SARAYACU	0	0	1	0	1	0	0	0	0	0	2	0	0	0	0	0	0	0	0	0	0	0	0
160606 - VARGAS GUERRA	0	0	0	0	0	0	0	0	0	0	0	0	0	0	0	0	0	0	0	0	0	0	0
Total general	70	923	2128	1077	1283	399	179	53	57	30	6199	41	29	12	10	3	9	9	7	4	2	126	



COBERTURA DE VACUNACIÓN POR DOSIS – CORTE 13/03/2023

COBERTURA VACUNACIÓN CONTRA EL COVID-19 REGIÓN LORETO

Por Grupos de Edad

Grupo Etario	Meta	1ra Dosis		2da Dosis		3ra Dosis		4ta Dosis		Dosis de Refuerzo	
		Cantidad	%	Cantidad	% vs Meta	Cantidad	% vs Meta	Cantidad	% vs Meta	Cantidad	% vs Meta
06 a 11 meses	11,931	4,967	41.63%	1,731	14.51%		0.00%				
01 a 04 años	98,233	14,898	15.17%	4,904	4.99%		0.00%				
05 a 11 años	193,660	133,752	69.07%	104,335	53.88%	30,595	15.80%				
12 a 17 años	170,891	139,087	81.39%	121,445	71.07%	68,197	39.91%				
18 a 29 años	235,320	207,154	88.03%	188,741	80.21%	143,358	60.92%	21,096			
30 a 39 años	156,077	138,685	88.86%	128,766	82.50%	104,068	66.68%	30,655	19.64%		
40 a 49 años	127,015	112,289	88.41%	105,071	82.72%	87,167	68.63%	32,024	25.21%		
50 a 59 años	95,121	83,678	87.97%	79,247	83.31%	66,647	70.07%	27,819	29.25%		
60 a 69 años	65,491	57,824	88.29%	55,075	84.10%	47,237	72.13%	22,950	35.04%	2,256	3.44%
70 a 79 años	35,083	30,404	86.66%	28,936	82.48%	24,645	70.25%	12,697	36.19%	1,842	5.25%
80 años a más	17,749	13,030	73.41%	12,134	68.36%	9,425	53.10%	4,262	24.01%	643	3.62%
Total general	1,206,571	935,768	77.56%	830,385	68.82%	581,339	53.02%	151,503	20.70%	4,741	0.39%

Por Provincias

Provincias	Meta	1ra Dosis		2da Dosis		3ra Dosis		4ta Dosis		Dosis de Refuerzo	
		Cantidad	%	Cantidad	% vs Meta	Cantidad	% vs Meta	Cantidad	% vs Meta	Cantidad	% vs Meta
ALTO AMAZONAS	162,895	116,653	71.61%	100,220	61.52%	63,425	43.69%	9,754	10.24%	462	3.27%
DATEM DEL MARAÑÓN	87,484	38,013	43.45%	30,934	35.36%	19,598	25.63%	3,616	8.03%	28	0.63%
LORETO	89,907	66,263	73.70%	54,255	60.35%	34,448	41.89%	6,575	12.70%	207	2.72%
MAYNAS	606,937	530,504	87.41%	489,404	80.64%	366,557	66.06%	111,974	28.99%	3,436	5.06%
PUTUMAYO	11,383	8,433	74.08%	7,036	61.81%	4,998	46.97%	1,744	23.83%	117	10.60%
RAMON CASTILLA	85,751	52,150	60.82%	43,524	50.76%	26,502	33.91%	5,608	11.19%	51	0.65%
REQUENA	82,237	63,348	77.03%	54,801	66.64%	36,355	48.23%	7,070	14.62%	126	1.58%
UCAYALI	79,977	60,404	75.53%	50,211	62.78%	29,456	40.11%	5,162	10.83%	314	4.30%
Total general	1,206,571	935,768	77.56%	830,385	68.82%	581,339	53.02%	151,503	20.70%	4,741	4.01%

Corte: 13/03/2023 12:45 pm

Fuente: REUNIS

Menor de 70%

70% al 85%

85% a mas



CASOS CONFIRMADOS POR SEMANAS EPIDEMIOLÓGICAS. – SEMANA EPIDEMIOLÓGICA: 01-10 AÑO 2023

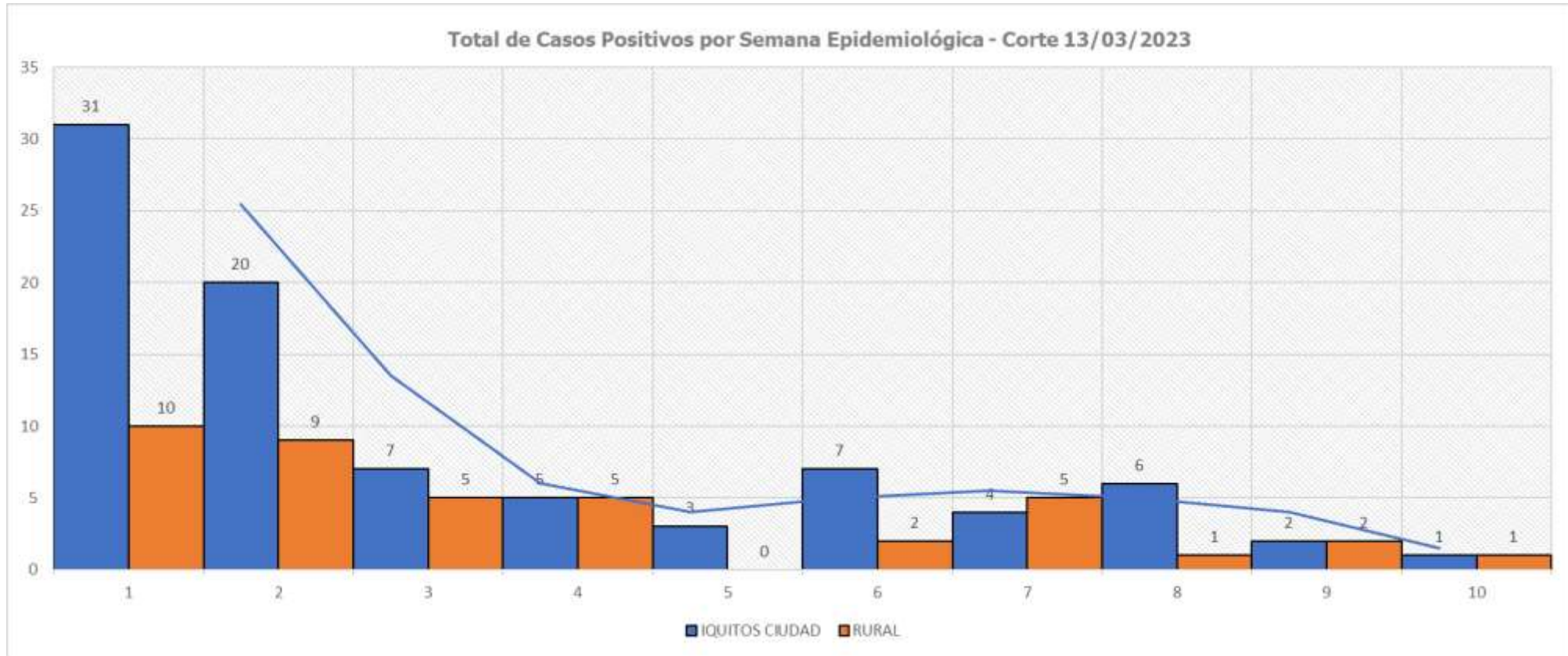

TOTAL HOSPITALIZADOS: 0

ÍNDICE POSITIVIDAD POR MESES. – SEMANA EPIDEMIOLÓGICA: 01-10 AÑO 2023

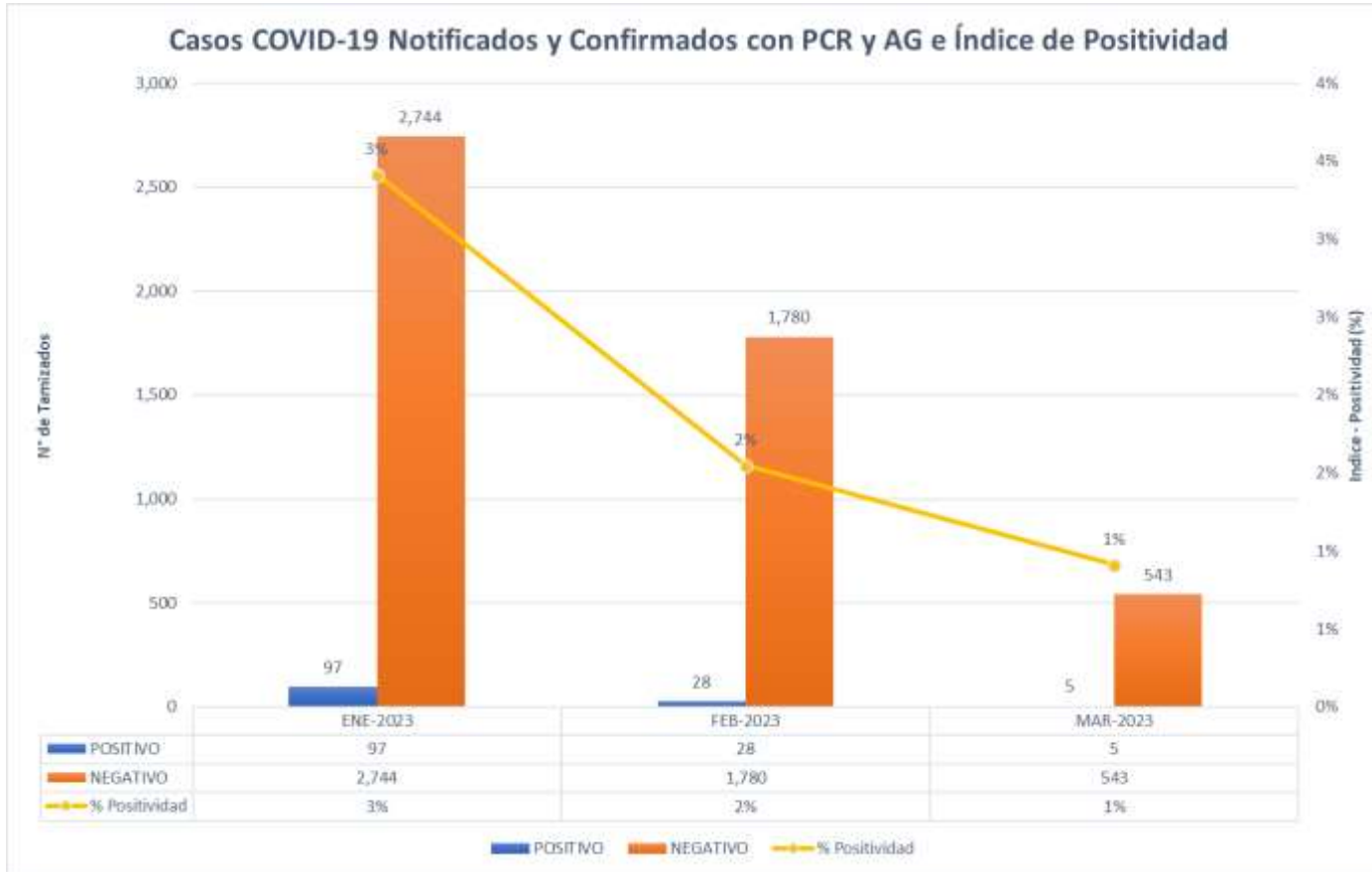

FALLECIDOS COVID-19 - CORTE 13/03/2023

TOTAL 2020-2021-2022-2023 : **3,656**

RESUMEN DE FALLECIDOS POR COVID 19 REPORTADOS EN LA REGIÓN LORETO:

- Año 2020: 2,438 defunciones.
- Año 2021: 1,178 defunciones.
- Año 2022: 40 defunciones.
- Año 2023: 0 defunciones.

Total: **3,656** defunciones





GRACIAS...

GERESA LORETO